



Patrik Cederlöf

SAMVERKAN MOT MÄNNISKOHANDL

Ingen klarar ett ärende på egen hand sid 44

Omogna tonårshjärnor.

Det är först vid 25 års ålder som frontalloben har mognat. Det inverkar på ungdomars beteende som blir mer risktagande. **Sidan 39**



Åke Pålshammar

En otrygg uppväxt gör att råttor väljer att dricka sprit istället för vatten. Deras belöningsystem är nästan identiskt med människans. **Sidan 36**



Ingrid Nylander

NEUROPSYK I BOLLNÄS:

Psykiatrispecialister

Neuropsyk i Bollnäs AB startar nu en ny privat psykiatrisk öppenvårdsmottagning i Gävle - PsykiatriSpecialister. Vi erbjuder insatser för alla åldrar, med individuellt anpassade insatser utifrån kunskap, erfarenhet och engagemang. Uppdraget initieras av annan vårdgivare, kommun, myndighet eller företag.



VILKA ÄR VI?

Vi är ett väl inarbetat team bestående av arbetsterapeut, psykolog, sjuksköterska, två specialistläkare och undersköterska/administratör. Vi har många års erfarenhet av att utreda och behandla såväl allmänpsykiatriska tillstånd som neuropsykiatriska funktionshinder hos barn och vuxna. Vi har hög psykoterapeutisk kompetens inom KBT.

UTREDNING

Från den 1 december 2010 tar vi emot remisser för utredning vid misstanke om ADHD/ADD, autismspektrumstörningar och Tourettes syndrom. Beräknad utredningsstart i februari-mars 2011. För att en utredning ska bli aktuell krävs tre månaders drogfrihet.

Neuropsykiatriska teamutredningar: Vi tar emot vuxna patienter för teamutredningar. Utredningens omfattning anpassas efter individens behov.

Psykologutredningar: Vi erbjuder separata psykologutredningar av vuxna och barn.

BEHANDLING

Vi har ett brett utbud med behandling för personer som fått sin neuropsykiatriska utredning hos oss eller på annat håll.

Vi kan erbjuda KBT-insatser såväl individuellt som i grupp för personer i alla åldrar som redan har en ADHD-diagnos.

Vi erbjuder inledande läkemedelsbehandling för patienter från 18 år.

Råd om t.ex. hjälpmedel och rutiner som kan underlätta i vardagen.

VAR FINNS VI?

Vi finns i centralt belägna lokaler i Gävle och tar emot patienter från hela landet. Vi kan även göra öppenvårdsutredningar i hemmet, i boenden och på institutioner samt i vissa fall med personen inlagd på vår utredningsavdelning i Bollnäs.

REMISSER

Skickas till: Psykiatrispecialister/Neuropsyk i Bollnäs, Box 226, 821 22 Bollnäs.

För ytterligare information kring utredning och kostnader, kontakta:

Läkare Calle Sjöström: calle.sjostrom@neuropsyk.com, tel 070-570 13 42

VD Ulrika Östlund: ulrika.ostlund@inom.com, tel 070-344 32 34

Marknad & Försäljning Per Östlund, per.ostlund@neuropsyk.com, tel 070-241 09 60.



NEUROPSYK

EN DEL AV INOM - INNOVATIV OMSORG

Neuropsyk i Bollnäs AB, Box 226, 821 22 Bollnäs. www.inom.com

Välkommen till

Nya Socionom dagarna!

Socionom
dagarna
10 ÅR

11-12 oktober 2011, kongress & mässa, Stockholmsmässan

Sveriges största mötesplats för Socionomer!

- Nytt för i år - stora förändringar i upplägget ger deltagare och utställare bättre möjligheter till erfarenhetsutbyte och nätverkande
- Nytt datum - 11-12 oktober 2011
- Nytt deltagarpris - Som medlem i SSR betalar du 1.990 kr, övriga deltagare betalar 2.490 kr

Sagt om Socionomdagarna 2010:

"Som helhet de bästa Socionomdagarna jag bevistat - och det är många!"

"Konferens med bredd och djup, och de frågor som togs upp var väsentliga."

"Bra och proffsiga talare. Mycket bra föreläsningar, intressanta ämnen."

"Personligt, påläst, uppmärksamt."

"Aktuella ämnen, viktiga för mig och en bra röd tråd genom hela dagarna."

Har du synpunkter på, eller önskemål om, vad som bör finnas med i programmet? Hör gärna av dig till Mikaela Pettersson, projektledare för Socionomdagarna. Har du något tips på intressanta projekt eller talare? Du når henne på: mikaela.pettersson@ibceuroforum.se eller 08-587 662 00

Vill du ställa ut på Socionomdagarna 2011? Kontakta Anders Torkelson, utställningsansvarig för Socionomdagarna 2011.

Du når honom på anders.torkelson@ibceuroforum.se eller 08-587 662 00

För hallskiss och lediga platser på utställningen:

www.socionomdagarna.se/hallskiss

Vill du tala på Socionomdagarna 2011? Nytt för i år är att du kan anmäla ditt intresse att tala! De personer och projekt som väljs ut som föreläsare får delta på Socionomdagarna 2011 gratis. Fyll i formuläret som finns på www.socionomdagarna.se så kontaktar vi dig om ditt projekt passar in!

Vill du ha det färdiga programmet skickat till dig?

Gå in på www.socionomdagarna.se och anmäl ditt intresse!

Arrangör:



Organiserar av:



Läs mer på www.socionomdagarna.se



Innehåll nr 8 2010

06| Utblick

I detta nummer skriver Lotta Persson och Yngve Sundin, FSS.

08| Hästen i centrum

På Ersta flickhem är den hästunderstödda miljöterapi grunden i behandlingen av flickorna. De har, eller misstänks ha, blivit utsatta för sexuella övergrepp.

14| Lekar med våld

I maktlekar förekommer våld och kränkningar. Barnen har ofta inget val utan måste vara med.

20| Rättigheter i LSS

När Olle Boëthius började jobba med funktionshindrade var det svårt att hitta lämpliga platser. Så är det även idag.

26| Kortnyheter

Nyheter och notiser för branschen.

36| Vi är lika rättor

Rättor som växer upp i en otrygg miljö dricker mer alkohol än rättor som växer upp i en trygg miljö. Vi är rätt lika dem.

39| Hjärnan styr unga

Ungdomars hjärna är som en bil där motorn är för stark i förhållande till styrning och broms.

42| Produktnyheter

Ett urval av vårens produktnyheter.

44| Mot människohandel

Människohandeln för sexuella ändamål finns överallt. För att komma åt den krävs handlingsplaner och samverkan.

50| Gästkrönika

Lotta Zetterqvist, verksamhetschef för Tjezonen, är krönikör i det här numret.

52| Bokuppslag

Ett urval av nyligen utgivna böcker.

54| Hembesök av polisen

För att stävja missbruket gjorde polisen i Luleå hembesök för att träffa ungdomarna och deras föräldrar. Det slog väl ut.

58| Silat & Blandat

Leta julklappar och vinn böcker.

60| Kalendarium

En presentation av vinterns och vårens mässor och konferenser.



Tingsgatan 2, 827 32 LJUSDAL
Tel 0651-150 50, Fax 0651-133 33



Omslagsbild
Foto: Mumlan Nyhlin

Redaktionen

Mikael Sagström, Ansvarig utgivare
0651-76 04 12, 0706-35 50 50
mikael.sagstrom@sjukvardsinformation.com

Kerstin Karell, Chefredaktör
0651-76 04 96
kerstin.karell@sjukvardsinformation.com

Jenny Marcuson, Journalist
jenny.marcuson@sjukvardsinformation.com

Mumlan Nyhlin, Journalist/Fotograf
mumlan.nyhlin@sjukvardsinformation.com

Layout

Christian Johnsson
christian@svenskamedia.se
0651-150 50

svensk
media

Annonser

Carola Persson, 0651-76 04 34
carola@svenskamedia.se

Maria Fagerberg, 0651-69 90 07
maria.fagerberg@svenskamedia.se

Annonstraffic

Ylwa Stake, Annonstraffic
ylwa.stake@sjukvardsinformation.com

Prenumerationsärenden

Måndag-Torsdag 8-15
Anette Yngvesson
0651-76 04 22, nettan@svenskamedia.se

Teknisk information

Upplösning: 300 dpi.
Tidningens format: 210x297 mm. Satsyta 185x270 mm.
Tryck: V-TAB Vimmerby

Utges av:
Skandinavisk Sjukvårdsinformation, Marknadsdata AB
Tingsgatan 2, 827 32 Ljusdal
Tel: 0651-16040, Fax: 0651-711980
info@sjukvardsinformation.com, www.sjukvardsinformation.com

TJUST BEHANDLINGS FAMILJER

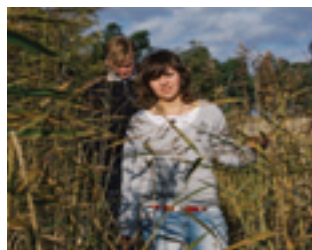

Behandlingsfamilj - alternativ till institution



När barnet trivs i sitt sammanhang...

...blir världen begriplig, hanterbar och meningsfull

Tjust behandlingsfamiljer erbjuder socialtjänsten en helhetslösning som ger barn och unga möjlighet för växt och utveckling.

Vår styrka är tillgången till och förmågan att samla de nödvändiga professionerna i samverkan, med utgångspunkt i barnets behov.

Att bo och få omsorg hos Tjust behandlingsfamiljer är att leva ett tryggt vardagsliv, med stabila och nära relationer i behandlingsfamiljens egen hemmiljö. Familjen utgör basen i vardagen.

För professionell vård, utredning, vägledning och stöttning finns ett arbetslag bestående av psykologer, psykoterapeuter, socialpedagoger och socionomer med flera. Alla finns i behandlingsfamiljens närhet. Utifrån barnets eller ungdomens behov formas ett fungerande liv där nya möjligheter växer fram. Det kan finnas behov av att få stöd i skolgången liksom hjälp med att utveckla intressen som ger glädje och bygger självförtroende. Ett annat behov kan vara att gå i psykoterapi.



Hör av dig så får du veta mer!

Tjust Behandlingsfamiljer

Behandlar - Handler - Utbildar

0490-343 46

Lotta Persson är ordförande och **Yngve Sundin** är vice ordförande i Föreningen Sveriges Socialchefer. I nästa nummer skriver en representant för Almega Vårdföretagarna.

Den knappitalistiska välfärdsutvecklingen

Knapphetens kalla stjärna lyser allt skarpare medan ambitionen att öka incitamenten för arbete vidgar klyftorna mellan de som har och de som inte har. Det är en oroande utveckling. Det goda håller på att bli sin egen fiende.

Socialstyrelsens årsrapport 2009 visade att kommunernas utbetalningar av ekonomiskt bistånd, inklusive introduktionsersättningar till flyktingar, har ökat med 17 procent jämfört med 2008. Första kvartalet 2010 ökade de med åtta procent och det andra kvartalet med fem procent. Vi närmar oss 1990-talskrisens höga siffror.

Regeringens strategi för att motverka hemlöshet har inte varit särskilt framgångsrik. Strategin omfattade perioden 2007 till 2009 och innehöll mål om garanterat tak över huvudet, minskade antal bostadslösa av de som är intagna på fängelse med mera, lägre trösklar in på bostadsmarknaden samt färre vräkningar.

1999 var de hemlösa 8440. 2005 var de 17800 personer. Sedan dess har ingen officiell beräkning av hemlösheten gjorts så vitt vi känner till. Hemlösheten i storstäderna är oförändrad, tak över huvudet garanteras inte för alla och vräkningar av barn sker fortfarande.

Stödinsatser för människor som lever i hemlöshet är ofta illa samordnade och sker sällan utifrån individuella behov, menar Stockholms Stadsmission i sin rapport Hemlös 2010. Aktuella mätningar tyder på att hemlösheten har etablerats på en hög nivå.

Jobbskatteavdraget har ökat klyftorna mellan dem som arbetar och dem som inte arbetar. Den kanske mest alarmerande utvecklingen av alla är den höga ungdoms-

betslösheten, som enligt Svenskt Näringsliv kommer att öka ytterligare under nästa år.

Den goda intentionen har blivit sin egen fiende. Förändringar i sjukförsäkrings-systemet har påverkat människor. Utanförskapet har ökat under de senaste fyra åren.

Kate Pickett och Richard Wilkinsson har i boken *The Spirit Level* pekat på paradoxen mellan materiellt välstånd och de många sociala sjukdomstillstånd som fortsätter att vålla lidande i rika länder. De menar att mer jämlika länder har färre sociala problem. Minskade klyftor minskar sjukdomstillstånden. Boken har blivit omdebatterad och kritiserad. Oavsett vad man tycker om den så pekar den på ett problem: Utanförskap och klyftor skapar inte ett harmoniskt samhälle där människors lika värde ska vara fundamentet för tillvaron.

För att förbättra villkoren för de mest utsatta krävs aktiva insatser. FSS anser att det är angeläget att diskutera ersättningsnivåer samt effekter och konsekvenser av förändringar i socialförsäkringssystemen. En av de viktigaste åtgärderna är att garantera ungdomars rätt till arbete – gärna genom lagstiftning.

Vidare bör lagstiftningen om vräkning av barn skärpas, vi behöver fler hyresrätter och utvecklade vårdgarantier för missbrukare och en samordning av kommunens och statens insatser för arbete för utsatta grupper. SKL:s förslag till kvalificeringsprogram för personer med svårigheter att få fäste på arbetsmarknaden bör noggrant prövas. Allt måste göras för att minska utanförskapet.

Lotta Persson, ordförande och Yngve Sundin, vice ordförande i Föreningen Sveriges Socialchefer



Föreningen Sveriges Socialchefer har valt att skänka arvodet för artikeln till Bris, Barnens rätt i samhället.



Vill du göra ditt arbete enklare, mer effektivt eller skapa mer engagemang hos dina klienter?

CLUES har utbildat mer än 5000 medarbetare och chefer i lösningsfokus inom offentliga och privata organisationer!

CLUES erbjuder följande utbildningar i lösningsfokus!

Jan-nov 2011

Brief coaching PURE!

12 dgr coachutbildning ackr genom ICF

Feb-mar 2011

CLUES Grund!

Apr-jun 2011

CLUES Gruppledare!

Maj 2011

CLUES Team & Ledarskap!

Prel start okt 2011

CLUES Avancerad!

CLUES

Center för lösningsfokuserad utveckling

info@clues.se

www.clues.se

Genom musiken stärks identiteten

På Västgotakollektivet tar vi vara på kreativiteten och utvecklar intressen. Musik, djur och media är viktiga inslag i verksamheten liksom landsbygden och naturen kring våra gårdar. Vi driver tre behandlingsenheter i Mulsjö, Tidaholm och Falköping.



västgotakollektivet
- en möjlighet till ett värdigt liv...

Akut? Ring
0733-901999
dygnet runt!

www.vastgotakollektivet.se

Ensamkommande flyktingbarn



- Förstärkta familjehem för ensamkommande flyktingbarn
- Skyddat boende
- Matchning utifrån kultur, språk och religion
- Erfarna konsulenter handleder, behandlar och samordnar
- Utlussningsboende och träningsboende
- Arbetsträning och daglig verksamhet
- Återfallsprevention och drogkontroll
- Jour dygnet runt
- Psykiatriska utredningar

Vill du veta mer om hur vi på MKF arbetar med ensamkommande flyktingbarn och agerar för integration genom familjehemsvård, **ta kontakt med**

Tobbe Öhman, 0224-167 00

tobbe@multikulturell.se



MKF

Multikulturell Familjehemsvård
www.multikulturell.se

Tillit och tröst

Hästarna ger struktur och vilja att leva

Text och Foto: Kerstin Karell

I början av november gick flytten, från Marsta Gård till Valåkers gård söder om Södertälje. Verksamheten bytte namn till Ersta flickhem. Den nya hästgården är välplanerad och har många byggnader. Här finns förutsättningar att låta verksamheten växa och utvecklas, vilket är ägaren Ersta Diakonis ambition.

– Ersta Diakoni ska hjälpa de mest utsatta i vårt samhälle och har beslutat sig för att satsa på den här gruppen, flickor i åldern 13 till 18 år utsatta för långvariga och svåra sexuella övergrepp, säger Lotta Corell.

Hon är verksamhetschef sedan ett och ett halvt år tillbaka. Tidigare var hon chef för Stadsmissionens Enter Mötesplats, numera Unga station, som hon även grundade. I grunden är hon socionom.

– Jag har jobbat 32 år i socialt arbete och med ungar. Det här är något av det svåraste jag har jobbat med, säger Lotta.

Orsakerna är flera.

På Ersta flickhem är den hästunderstödda miljöterapi grundens i flickornas behandling. De har blivit, eller misstänkts ha blivit, utsatta för sexuella övergrepp och är svårt traumatiserade. I sin sköthäst får de en vän som blir en länk till dem själva, personalen och livet.

– Det är svårt att höra på flickornas berättelser och att stå ut med dem, men det som nästan är svårast att hantera är omvärldens syn på de här flickorna. Flickorna har varit med om saker som gör att vi alla förfasas men ändå är det så många flickor som inte får någon hjälp, säger Lotta och förklarar att sexuella övergrepp mot framförallt flickor är mycket vanligare än många tror.

Anmälda sexualbrott ökar

Enligt Brottsförebyggande rådet har antalet polisanmälda sexualbrott mot barn i Sverige fördubblats de senaste tio till femton åren. Det betyder troligtvis inte att antalet brott har ökat utan snarare på en ökad medvetenhet om brotten. Statistik från 2009 visar att 4 500 sexuella övergrepp mot barn har anmälts.

– Att barn utsätts sexuellt ska inte ses som något konstigt. Vi kan inte låtsas blunda för att de här brotten inte finns utan vi som jobbar med barn och ungdomar måste våga

ställa frågor. Alla måste bli medvetna om att det faktiskt är vanligt förekommande och därtill är mörkertalet enormt, säger Lotta.

En undersökning av Brottsförebyggandet rådet (Brå) som är några år gammal, visar att nästan 30 procent av de misstänkta var far till offret. 20 procent var en vuxen bekant och cirka 40 procent var obekant för barnet. En av tio misstänkta var under 21 år.

– Det är vanligt att pappor, bröder och släktingar är förövare. Det finns flickor som har blivit sexuellt utnyttjade från förskoleålder av sina fäder och samtidigt sålts till andra. Schablonbilden att det är styvpappor stämmer inte. Förövarna är biologiska pappor och Svenne-pappor, säger Lotta som tror att det är ännu svårare att upptäcka övergrepp i en familj med en bakgrund i en annan kultur, på grund av en stark familjesammanhållning.

Att de sexuella övergreppen ofta sker inom familjen eller i familjens nätverk innebär att den anknytning som det lilla barnet





► gör och behöver ha till de vuxna som står dem närmast har blivit desorganiserad.

– Den person som det lilla barnet älskar, får stöd av, behöver, följer efter och härmar utsätter samtidigt barnet för grova brott, gör det illa och handlingarna upprepas under många år. Den problematiken lämnar djupa sår, säger Lotta.

För att överleva stänger flickorna av sina känslor, skadar och svälter sig för att minska ångesten, de identifierar sig med förövaren, ” de känner både kärlek och avsky för den här personen” och söker bekräftelse genom att återupprepa sitt trauma, att utsätta sig för liknande situationer igen och igen eller att själv utsätta andra.

– Att flickor säljer sig från tio års ålder och skadar sig själva har en orsak. Jag tycker att det är alldeles för stor fokus på symptom idag, istället för att titta på orsaken till att ungdomarna, och i vårt fall flickorna, mår dåligt.

Stora, svarta omätliga hål

Att arbeta med och komma nära personer som har ett sexuellt trauma är svårt. Det triggar de egna känslorna hos personalen.

– Att vara med en svårt traumatiserad människa gör att man känner av deras mående. De här flickorna har stora, svarta, omätliga hål. Men vi kan inte ge dem allt de vill ha utan ska vara i en vuxen, sund relation till dem. Vi ska sätta gränser, vuxen-

gränser och vi ska stå kvar, säger Lotta.

Personalen på Ersta flickhem har alla adekvat högskoleutbildning och är internt utbildade för att jobba med målgruppen. Men de har inga traditionella terapisaftal med flickorna. På Valåkers Gård är hela gården det terapeutiska rummet. Personal finns alltid med och i närheten av flickorna. Verksamheten har vaken nattpersonal, sovande jour och bakjour.

– Övergreppen har ofta inträffat på nätterna och det är då som mardrömmarna kommer. Då behöver flickorna någon som kan hålla dem i handen eller läsa en saga.

Det som är avgörande för att flickorna ska vilja välja livet är att personalen kommer nära dem, vinner deras tillit. Men det är lättare sagt än gjort. Det är där islandshästarna kommer in i bilden.

– Flickorna som kommer hit behöver vara intresserade av djur och de måste tacka ja till en sköthäst. Vi är ofta det bästa av för dem flera dåliga alternativ.

Runt skötseln av hästarna finns verksamhetens vardagsstruktur och de är bärande för hela verksamheten. Hästen ska ha mat på morgonen, alltså måste flickorna kliva upp och ge hästen mat. Den ska skötas, tas ut i hagen, ridas och pysslas om för att må bra.

– Vi har islandshästar för att de är naturliga i sitt beteende. De är uppvuxna i flock och känsliga för stämningar i flocken. De

känner var man är som människa.

Att rida hästen innebär att vara i fysisk kontakt både med hästen och sig själv samt att lära sig att samspela och lyssna av hästen. Men hästarna är framförallt individer och vänner. De finns där som sällskap, är någon att prata med och få tröst av.

– Hästen hjälper oss i vårt arbete att jobba med anknytning. Flickorna knyter an till hästarna och får en relation till dem. De får en bästa vän och måste vårda den relationen. Då kommer de också i kontakt med sina känslor. Hästen ger flickan gensvar och vill henne väl. Den reagerar på hur flickan mår och ger insikt om hur en fungerande relation ska vara. Hästen blir en länk till att känna tillit till personalen. Den är vår co-terapeut.

En vän att få tröst hos

För ett arbete i rehabiliteringskunskap från Mittuniversitet intervjuades flickor från Marsta Gård om sina erfarenheter av HUT, Hästunderstödd miljöterapi. Alla flickor uppger att betydelsen av att ha en häst har varit mycket stor och framförallt utifrån att hästen blev en vän som de kunde få tröst hos. En flicka säger:

”Minns en dag när jag behövde någon att prata med och jag valde min vän. Gick ner till hans bås och satte mig ner i torven och bara grät. Mani tittade en stund på mig sen letade han fram lite rester av sitt hö och la

”Övergreppen har ofta inträffat på nätterna och det är då som mardrömmarna kommer



de i mitt knä, sen la han sig ner och knuffade på mig. Han är den underbaraste häst som finns och ingen kommer någonsin att ta hans plats.”

Flickorna påtalar också att det har funnits en fast struktur att förhålla sig till och att hästarna har fått dem att vara i nuet, hänga med i det som händer här och nu. Om de inte gjort det har det märkts i relationen till hästen.

Hästar har funnits i verksamheten sedan 2003 och HUT stödjer sig bland annat på det arbete som Sven Forsling gjorde på Statens institutionsstyrelsens paragraf 12 hem Stall Frossarbo. Sven Forsling är psykolog och forskare och var den som började använda hästar på ett medvetet sätt inom be-

handling i Sverige.

– Idag är han pensionär men är med i vårt utvecklingsarbete här på Valåkers Gård. Han ska hjälpa oss att utveckla verksamheten genom att föreläsa och ge feedback, säger Lotta.

Utöver det så har ett forskningsprogram, ”Hästen, hunden och den mänskliga hälsan” påbörjats på Ersta Sköndals högskola där verksamheten på Valåkers Gård är en del i det fyraåriga projektet.

Alla flickor som kommer till Ersta flickhem berättar till slut mer eller mindre om det de varit med om.

– Då gör vi anmälningar, tar tag i nedlagda mål och hjälper flickorna med att få ett bra målsägarbiträde. Nu samarbetar vi med

advokaten Elisabeth Massi Fritz som även ska utbilda vår personal. Vi hoppas bli en spjutspets inom området, säger Lotta.

Familjen inblandad

Då flickornas berättelser kommer upp till ytan händer det ofta att familjen är inblandad på ett eller annat sätt. Om förövaren inte finns i familjen kan de ha känt till ►►



Solhagagruppen

Ett gott liv - hela livet

Våra tjänster inom LSS och Sol:

- Specialförskola
- Korttidsboende
- Barn- och ungdomsboende
- Skola
- Kolloverksamhet
- Ledsagning
- Utvecklingsboende
- Utredning och behandling
- Daglig verksamhet
- Gupp- och serviceboende
- Gruppboende, 65+

Välkommen att kontakta oss för mer information: Försäljningschef Lasse Camehagen
E-post: lasse.camehagen@solhagagruppen.se • www.solhagagruppen.se



Lotta Corell är verksamhetschef på Ersta flickhem.

► övergreppen och blundat för dem. För personalen på Ersta flickhem ingår att ha en relation till familj och nätverk vilket ibland kan vara svårt.

– Flickorna får ha kontakt med vilka de vill. De får inte lämna gården, men vi är ett öppet HVB och de har mobiltelefoner på sin fritid. Det har hänt att närstående har tagit hem sina flickor. Det är mycket skam och skuld hos flickorna, men även familjerna.

På Ersta är barnperspektivet i fokus. Familj och nätverk är viktiga men det allra viktigaste är flickan och hur hon mår.

– I nätverksarbetet hjälper vi flickan att få en lagom relation till sina föräldrar. En som hon mår bra av. Familjen måste acceptera att flickan har en egen väg att gå för att rehabilitera sig. Föräldrarna vill alltid ha försoning men kanske kan man inte få det. Då måste föräldrarna stå ut med att de inte kommer att ske. ■

Länsstyrelsens tillsyn

Tillsyn av Marsta Gård (numera Ersta flickhem på Valåkers gård)

Här följer ett utdrag ur den tillsyn som länsstyrelsen i Stockholms genomförde i mars 2007 och oktober 2009 vilken var en del i ett nationellt uppdrag. Fokus vid tillsynen lades vid kvalitet och säkerhet. Granskningen omfattade även barnen/ ungdomarnas delaktighet, hälsa, utbildning samt känslomässiga och sociala behov.

Länsstyrelsens beslut efter tillsynen var att de anser att Marsta Gård i huvudsak, uppfyller kriterier för kvalitet och säkerhet i vården. De påpekar vissa mindre brister i dokumentation och i verksamhetens kvalitetsarbete. Länsstyrelsen ser positivt på att ett utvecklingsarbete på Marsta gård har initierats genom tillsättandet av en ny föreståndare, vars första tid har handlat om att fokusera på personalens kompetens i förhållande till de behandlingsmetoder som tillämpas samt inrättandet av en skola.

Nynäshamns kommun genomförde i

november 2009 en tillsyn av Marsta Gård vilket idag är Ersta flickhem på ny adress Valåkers gård.

Marsta gård har sedan maj 2003 länsstyrelsens tillstånd att bedriva enskild verksamhet enligt 7 kap 1 § 1 p socialtjänstlagen. Målgruppen är flickor i åldern 13-18 år som varit utsatta för fysiska, psykiska eller sexuella övergrepp. Tillståndet omfattar sju platser.

Innehållet i vården bygger på en psykodynamisk grundsyn i kombination med systemteoretiskt tänkande. Verksamhetens behandlingsmetoder utgår från traumabearbetning samt anknytnings-, tillits- och relationsproblematik. Marsta gård bedriver hästunderstödd terapi (HUT) eller så kallad ridterapi. Institutionen arbetar miljöterapeutiskt i kombination med familje- och nätverksarbete och verksamheten använder hästar som verktyg i arbetet med flickorna.

Marsta gård arbetar tillsammans med Ersta hemmet för att ta fram en övergripande målbeskrivning.

Kvalitetssäkringssystem: Marsta Gård följer Ersta diakonisällskaps övergripande kvalitetsarbete. Marsta gård har även påbörjat ett kvalitetsarbete som gäller specifikt för verksamheten.

Sammanfattning: Nynäshamns kommun har blivit mycket väl bemötta vid tillsynen och alla de påpekanden som förvaltningen framförde vid tillsynen 2008 är åtgärdade på ett tillfredsställande sätt. Förvaltningen anser dock att Marsta gård på ett systematiskt sätt ska dokumentera uppföljningar av flickor som avslutat sin vistelse. Detta sker idag bara muntligt.

Förslag på områden för uppföljning vid nästa tillsyn: Kvaliteten i verksamheten systematiskt och fortlöpande utvecklas genom att bland annat formulera uppföljningsbara mål utifrån socialtjänstlagen samt att skapa former för att följa upp och utvärdera verksamhetens arbetsprocesser, främst de behandlingsmetoder som tillämpas.

MaxiMilia firar 10 års jubileum

Alla nya kunder som tecknar avtal före

1/1-11

får



0%

på abonnemangsavgiften under 1 år

Det har hänt mycket under dessa 10 år och idag är MaxiMilia ett affärs- och verksamhetssystem. Nu finns en faktureringsfunktion för de privata entreprenörerna inom kommunal vård- och omsorg.

Nyckelfärdigt - Användarvänligt – Kundenpassat



MaxiMilia AB
Bergslagsvägen 33
774 30 AVESTA

Tfn: 0226-183 90
www.maximilia.se

Ibland är ett leende bästa medicinen.



Partnergruppen erbjuder självständiga, moderna boenden för äldre och psykiskt funktionshindrade. I dag är vi ett av de största och mest resursstarka företagen inom vårdboenden i Sverige.

Vill Du veta mer kontakta Thorbjörn Persson på 042-311 58 17 eller Thommy Fors på 042-311 58 11.



Partnergruppen

www.partnergruppen.com

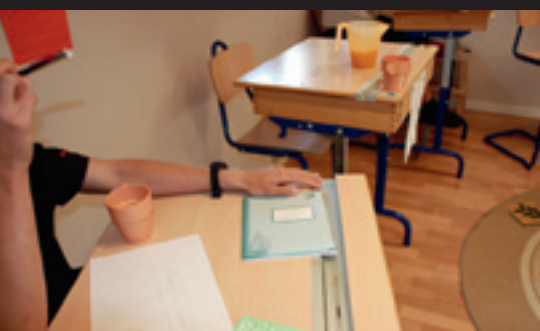

Välkommen till Bergbo Utrednings- och Behandlingshem!

- *Har via N&N Psykologi AB tillstånd att bedriva slutenvård utifrån hälso- och sjukvårdslagen.*
- *Egen Psykolog som är tätt knuten till behandlingsarbetet.*
- *Egen Psykoterapeut som även är handledare och lärare i psykoterapi.*
- *Läkare knuten till verksamheten.*
- *Distriktssköterska knuten till verksamheten.*
- *ART-utbildad, drog – och diabetesutbildad personal.*
- *Vi följer BBIC.*

Vi arbetar med ett humanistiskt och existentiellt synsätt där vi förutom en tät dialog med uppdragsgivaren, föräldrar och barnet använder den psykoanalytiska teorin som verktyg i utformningen av det individanpassade behandlingsinnehållet.

Vi arbetar med stöd av BBIC och uppföljning av behandlingsplanerna görs kontinuerligt. De observationer och reflektioner vi gör kommuniceras skyndsamt till respektive uppdragsgivare och vi arbetar gärna och intensivt samman med föräldrar eller andra anhöriga för att optimera den process som själva behandlingstiden innebär.

På Bergbo HVB har vi i nuläget fem platser för pojkar och flickor 10-16år. Vi utbildar vår personal i administrativt arbete, socialförvaltningsrätt, arbetsrätt med mera och dessutom genomgår och planerar vi för utbildning av socionomer och sjuksköterska till steg 1 psykoterapeuter.

Parallellt med den kommunala skolans verksamhet arbetar vi med att utforma det miljöterapeutiska behandlingsarbetet och använder skolverkets kursplaner som stöd i detta. Det dagliga arbetet på behandlingshemmet bidrar till en "infasning" i en fungerande skola på sikt är möjligt för varje barn.

Kontaktperson/föreståndarinna: monica.nilsson@bergbo.se
Kontakttelefon: 0278-63 69 30
Email: info@bergbo.se • www.bergbo.se

BERGBO
hub

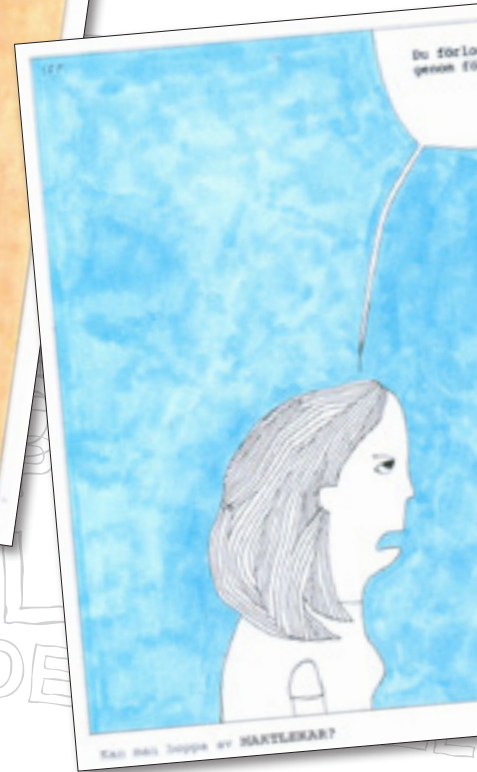

Maktlekar är ingen lek

Text och Foto: Kerstin Karell

Maktlekar går ut på till synes meningslöst våld. De har funnits i alla tider och finns överallt, men har utvecklats och förändrats till att bli en ny form av gruppvåld hos unga. De kan leda till mobbning, olagliga handlingar och vara en ingångsport till kriminalitet.

Den ideella organisationen Alma Europa driver genom medel från Allmänna arvsfonden projektet Maktlekar där de på olika sätt uppmärksammar problematiken kring maktlekar.

Upprinnelsen till arbetet var att projektledarna

Är man med i leken får man leken tåla. Men så enkelt är det inte. Det finns maktlekar. De innefattar olika grader av våld och kränkningar. Barnen känner ofta att de inte har något alternativ, de måste vara med, fast de egentligen inte vill.

träffade en 13-årig fotbollsskille som de känner. Efter att han hade berättat om sina framgångar i de senaste matcherna fick han en uppmuntrande klapp på armen av Sannie Wedberg, en av projektledarna. Då ryggade han tillbaka. Han visade att hans överarmar var fulla av blåmärken.

– Då jag reagerade svarade han: ”Det är ingen fara, det är en lek. Alla i min klass har likadant”. Leken han pratade om var ryckleken. I den får man slå på den som rycker till när man passerar på skolan. Man får ge den personen en box. Det visade sig att det fanns väldigt många lekar som hade olika grader av våld, säger Sannie Wedberg.

En del lekar är till synes ganska snälla

och reglerna är kända för dem som är med. Andra lekar liknar mer pennisism. De som är med har inte samma rättigheter, det kan vara de svaga mot starka, äldre mot yngre.

– Det förekommer mobbning inom maktlekar. Det kan vara någon som är mer utsatt än andra och den eller de som styr leken är medvetna om det här och utnyttjar det. Leken kan vara en förevändning för att utsetta någon för våld. De har ett mer dunkelt motiv.

Vad händer om man inte vill leka?

Frågor som uppstår är varför man leker och vad händer om man ställer sig utanför leken och inte vill vara med?



– Efter alla intervjuer som vi har gjort med ungdomar i det här projektet så säger många att lekarna uppstår i stunden, i en sysslolöshet, att de har tråkigt och vill hitta på någonting. De söker också spänning och kickar.

Lekarna uppfattas ofta som roliga i början. Deltagarna är medvetna om reglerna, alla blir slagna och alla måste slå om reglerna kräver det. Men det händer även att alla faktiskt inte vet vad leken går ut på, vad som blir konsekvensen eller straffet.

Det finns ofta en tydlig och inbördes rangordning i grupperna. En som ”ändå får vara med” kan vara extra utsatt och reglerna i lekarna kan ändras allt eftersom. Ofta är

det ”ledarna” som har rätten att ändra lekens riktning.

De intervjuade ungdomarna uttrycker att det är svårt att inte vara med. Om man inte är med anses man feg och mesig och riskerar att bli utfryst och hamna utanför gemenskapen.

– Det är obehagligt både att vara med och att inte vara med. De känner ofta att de inte har något val. Ungdomarna kan inte dra sig ur då de väl sagt att de är med, de har ju varit medvetna om reglerna. Om leken spårar ur är det svårt att berätta för en vuxen, eftersom de själva varit med och varit aktiva. Det är jobbigt att stå till svars inför vuxna.

Maktlekar där det ingår sprit och ut-

maningar kan utvecklas till att bli riktigt kränkande, livsfarliga och olagliga.

– Ett straff kan bli att välja mellan att bli slagen i 20 sekunder eller att tågsurfa. Då väljer många tågsurfa, som både är livsfarligt och förbjudet. Lekarna kan leda till trakasserier som någon filmar med mobiltelefon och lägger ut på nätet.

Olagliga handlingar

Maktlekar kan övergå i olagliga handlingar, så som misshandel, sexuella trakasserier och stöld. Men om maktlekar är brottsliga handlingar eller inte är inte så lätt att reda ut. För att ett brott ska ha begåtts ska handlingen vara uppsåtlig och den ska bevisas. ►►

”Vi måste lägga märke till hur lekarna ser ut, att de inte bara är lekar. De skapar en otrygghet och de ger fysiska och psykiska ärr.

► Med på Alma Europas seminarier runt om i landet är Stefan Sjöström, gruppchef vid närpolisen i Haninge. Han konstaterar att maktlekar inte är något som det förs statistik över inom polisen och hans uppfattning är att lekarna inte är en allmänt känd företeelse inom polisen. Matklekar i sig inte brottsliga men ligger så nära i sin karaktär att de behöver uppmärksammas.

– Om härskaren i en lek ger som uppgift att en slav ska misshandla någon, eller stjäla, ja då är handlingen olagliga. Om en tjej blir sexuellt utnyttjad i en lek men först är med på det men sen säger stopp, ja då är det

en våldtäkt. Gärningsmannen kan hävda att allt hänt inom ramen för en lek. Det är en stor skillnad mellan vad som har hänt och vad en domstol dömer, säger Stefan.

Steget från lek till kriminalitet

Ett brott består av två delar; handlingen och avsikten med handlingen, det så kallade uppsåtet. För att ett brott ska kunna lagföras och gärningsmannen dömas måste båda delarna bevisas. Inom maktlekar är det inte lätt att bevisa uppsåtet.

Men Stefan konstaterar att steget från en relativt oskyldig maktlek på skolgården el-

ler hemma på gatan lätt kan eskalera i tid och gärning och bli något annat. I boken Maktlekar. Det dolda gruppvåldet bland unga, skriver han:

”Två eller flera spelar kort och ’vinnaren’ får bestämma över förloraren. Först tvingas förloraren att snatta en glass. Vilket han utför för att få vara en i gänget. Några dagar senare får förloraren en ny order att snatta glass och godis till alla i gänget för att få fortsatta vara med. Under trycket från gänget utförs även denna gärning. Dagen efter får förloraren veta att han ska ställa upp på en ’grej’. Det visar sig att grejen är ►

Maktlekar förekommer i så låga åldrar som årskurs tre men mest på högstadiet. På gymnasiet övergår de ofta i rent kriminella handlingar.

Exempel på maktlekar

Boxdelivery eller gul bil

När det kommer en gul bil är det tillåtet att boxa sin kompis på överarmen och säga boxdelivery eller gul bil.

Ryska posten

Är en traditionell lek fast den nu spelas med betydligt grövre val. Bland annat ingår sexuell penetrering. Flickor kan bli penetrerade flera gånger på en kväll av olika killar. Leken kan vara uppjord så att en speciell tjej blir utsatt.

Invigningsleken

Den som har klippt håret eller ändrat frisyr ska invigas. Detta sker genom att den nyklippte böjer sig framåt och låter de andra slå honom/henne i nacken. Denna lek äger rum främst i korridorerna eller ute på rasterna. Rätten att inviga en nyklippt gäller i en vecka men endast en gång, även om en del gör det flera gånger.

Straffpoker

Poker där alla som spelar för slå eller hacka med kortleken på förlorarens hand.

Böghög

Böghög leks i korridorer eller på skolgården. Den kan lekas medvetet eller uppstå spon-

tant när någon i en annan lek ramlar eller blir fälld. Då kastar en person sig ovanpå den som fallit och skriver högt böghög. De i närheten som hört skallet kastar sig ovanpå så att det bildas en hög. Den som ligger underst blir ofta klämd, men sällan skadad. Leken uppfattas ofta inte som hård av dem som deltar.

Ryckleken

När någon passerar så slänger man fram en arm, ett skrämskott. Om den passerande rycker till har den som slängt fram armen rätt att utdela ett knytnävsslag på överarmen. Den här leken finns i flera utvecklade varianter och pågår främst i korridorer och på raster.

Hitler eller volley med Hitler

En fotbollslek. Deltagarna ska skjuta volley-skott i mål. Vinnarna får skjuta på förloraren, det vill säga de som missat sina skott. Vinnarna skjuter (Hitler) på de andra. Förlorarna får ställa upp sig med ryggen mot planket och vinnaren skjuter rakt på dem.

Suddgummibögen

Det är ett bögtest som går ut på att sudda med ett suddgummit på översidan av handens, på skinnet mellan tummen och pekfinger,

tills det börjar blöda. Den som avbryter eller börjar gråta är bög. Bög är för en del av deltagarna en omskrivning för feg.

Dido eller I dare you

Deltagaren får ett uppdrag som han/hon ska utföra, ofta under en längre tid. Uppdragarens grundmotiv är att personen ska bli förnedrad, förljligad eller bortgjord. Utmaningen kan till exempel lyda: "I dare you att prata uppkäftigt till en lärare en hel dag i skolan."

Nadish eller slavlek

En person utses till kung/härskare. Kungen/härskaren har sedan makten över slavarna och om slavarna inte gör som kungen/härskaren säger blir de slagna. Slavleken ser olika ut beroende på var den utspelar sig. Det är nästan alltid samma personer som är slav respektive kung/härskare.

Viking eller nåd

Två stycken står mitt emot varandra. De börjar med att slå löst på varandra. Sen trappas det upp. De slår hårdare och hårdare slag tills någon ger upp.

Källa: Maktlekar. Det dolda gruppvåldet bland unga. www.almaeuropa.org

Socialtjänsten



placeringsjouren.se

Vi erbjuder placering i hela Sverige

Placeringsjouren erbjuder drygt 320 behandlingsplatser för ungdomar (från 13år) och vuxna av bägge kön på kvalitetssäkrade HVB, resurspersonsboenden och familjehem runtom i Sverige. Utöver dessa kan vi matcha alla Sveriges behandlingsplatser vid behov.

Vi är tillgängliga dygnet runt

När ni väljer att placera genom Placeringsjouren, så hämtar vi vid önskemål eleven oavsett var denne befinner sig i landet. Dygnet runt. Vid akutlägen tar vi emot jourplaceringar dygnet runt vid behov.

Placeringsgaranti

När ni väljer att placera genom Placeringsjouren ges en placeringsgaranti. Det betyder att vi inte ger upp på eleven. Om något går fel där eleven placerats, så erbjuder vi annan lösning inom organisationen. Om ni godkänner förslaget så står vi för transporter och allt praktiskt kring flytten av eleven. Vi garanterar ett professionellt överlämnande där all dokumentation/information om eleven tas till vara, och att eleven fortsätter att arbeta där han var. Vi börjar aldrig om från början. Och vi ger aldrig upp på våra elever.

Personligt handläggare

När ni väljer att placera via Placeringsjouren får ni en egen handläggare som följer placeringen från förfrågan, genom placeringsmatchning tills att placeringsavtal är skrivet. Er personliga handläggare på Placeringsjouren matchar er placeringsförfrågan. Ni väljer om placeringen skall matchas endast mot kvalitetssäkrade behandlingsplatser, eller mot samtliga behandlingsplatser i hela Sverige. Er handläggare återkommer sedan med tre rangordnade förslag utifrån er elevs problematik.

Kontakta oss

Ni kontaktar oss antingen genom att mejla oss eller ringa oss. Ni blir endast kontaktade av oss. Ni får ingen reklam, inga utskick eller mejl direkt från några uppdragstagare. Om ni önskar hjälper vi även till att sammanställa ett förslag/utkast till interimistisk vårdplan utifrån det underlag ni ger oss. **Oavsett om vårt arbete leder till en placering eller inte, så är servicen till fullo kostnadsfri.**

DYGNET RUNT

020-22 80 00

HVB, familjehem, jourhem, resurspersonsboende i samarbete.



Totalt över 350 behandlingsplatser i hela Sverige

www.placeringsjouren.se



Sannie Wedberg, projektledare Alma Europa.



Stefan Sjöström, gruppchef vid närpolis i Haninge.

► att överfalla och råna en full äldre man som lämnar krogen. När förloraren vill dra sig ur blir han hotad, misshandlad och till sist rånad.”

Enligt Stefan är scenariot troligt och drar en parallell till hur det går till när unga rekryteras till den kriminella världen. Inledningsvis är handlingarna inte så allvarliga och ska man vara med så gäller det att ställa upp på gängets regler.

Hur ska man hantera maktlekar? Först och främst handlar det enligt Sannie om att uppmärksamma att maktlekar finns och att visa för ungdomarna att de inte är ok. Man måste prata om dem och visa att man ser vad som pågår.

– Ofta vet ungdomarna efteråt att de har gått över gränsen och känner skuld och skam över det som hänt. Om en vuxen säger att handlingen var fel kommer ofta starka känslor, säger Sannie.

I grund och botten handlar det om att ha ett aktivt och långsiktigt värdegrundsarbete.

– Vilka värden och vilken kultur förmedlar vi till våra ungdomar? Vi vill att de ska ta eget ansvar, då måste vi även ge dem verktygen för det.

Att diskutera värdegrunder innebär att handskas med att vi idag har en högre tole-



Vinn
sida 58

Alma Europa har skrivit en bok om maktlekar samt tagit fram ett arbetsmaterial.

rans för vardagsvåld än vi haft tidigare, att det finns ”mobbnings-tv” där vuxna röstar ut och kränker varandra och barn på bästa sändningstid. Därtill pågår alltjämt olika nollningslekar på gymnasier och högskolor, mitt framför ögonen på vuxenvärlden och

är därmed sanktionerade.

– Vi måste lägga märke till hur lekarna ser ut, att de inte bara är lekar. De skapar en otrygghet och de ger fysiska och psykiska ärr, säger Sannie. ■

Nu har vi också gjort
en "facelift"



Sydsvenska Hälsogruppen

Precis som i bilvärlden ger vår facelift att SHG nu är lite snyggare. Innehållet är däremot detsamma – behandling med människan i centrum.

Som ett av Sveriges familjeägda vårdföretag visar vi därför nu upp oss i ny skrud. Kolla gärna in vår hemsida så upptäcker du säkert något nytt om oss. Men, självklart, närmaste vägen till oss är fortfarande din kontaktperson som inte är längre bort än ett telefonsamtal.

Välkommen!

www.shg.se

Först kläcktes idén att **dokumentera** över internet



sedan föddes vår nya produktidé:

**kvalitetssäkra journal,
dokument och uppföljning**



Våra över 90 nöjda kunder finns inom

**HVB, LSS, familjehem, IFO,
personlig assistans, äldreomsorg**

www.isoxxhv.se

Nectar Systems AB, 0451-89300



ETT KOSTNADSEFFEKTIVT ALTERNATIV TILL INSTITUTIONSVÅRD FÖR BARN,
UNGDOMAR OCH VUXNA MED BL A DUBBELDIAGNOSER

- Kraftigt förstärkta familjehem
- Kompletta psykiatriska utredningar
- Motiverande samtal enl. MI
- KBT och DBT
- Beteendeterapi
- Återfallsprevention och drogkontroll
- ART och Familie-ART
- Erfarna konsulenter som handleder, behandlar och samordnar
- Jour dygnet runt
- Hög servicenivå

Välkommen med förfrågningar och ansökningar!

Verksamhetsansvarig:

Mariann Wideving, tel: 070-508 22 95

Adress: Box: 6012, 700 06 Örebro

Fax: 019- 10 16 70

Webbadress: www.rewith.se

Mail: wideving@rewith.se

Org.nr: 556709-8487



Kvalitativ vård viktigast

Bostadskraven inskränker enskildas valmöjlighet

Text och Foto: Kerstin Karell

Då **Olle Boëthius** började jobba med förståndshandikappade i landstingets regi var det svårt att hitta lämpliga boenden för ungdomarna som slutade specialsärskolan. För att lyckas fick dåvarande omsorgslagen kringgå. Idag styr LSS, men fortfarande saknas det lämpliga boenden med service och behandling.

Han har gått i pension, Olle Boëthius, men jobbar fortfarande lite och räknar med att göra det ett tag till.

– Jag inriktar mig på att jobba med att vår verksamhet ska ha ett bra innehåll och ett bra omhändertagande, säger Olle som i grunden är psykolog.

Tillsammans med sin syster, Karin Boëthius, driver han sedan 1979 Årsta Gård utanför Katrineholm. Verksamheten erbjuder

boende och personlig assistans enligt LSS.

På gården, där huvudbyggnaden uppfördes av en köpman 1835, finns sex lägenheter i tre olika byggnader. Gården var från början ett jordbruk med svinuppfödning, som engagerade stora delar av familjen. Idag finns köttjur mest som en hobbyverksamhet. De håller markerna öppna. Sedan den första klienten kom till gården så har allt fler av familjens medlemmar engagerat sig i verksamheten. Numera jobbar även Karins man och två barn med de sex boende.

Att Årsta Gård erbjuder boende i kombination med personlig assistans har en enkel förklaring. Först och främst började verksamheten med en boende, som helt enkelt behövde någonstans att bo då han inte passade in någonstans. Därtill behövs inte något specifikt tillstånd för bostäderna, vilka har rustats och ställts i ordning allt eftersom.

– När man erbjuder personlig assistans med ett eget boende till är inte bostäderna tillståndspliktiga, säger Olle och kommer



Olle Boëthius

Namn: Olle Boëthius.

Ålder: 66 år.

Bor: I den stora mangårdsbygg naden på Årsta Gård, Sköldinge socken i Katrineholms kommun.

Familj: Syster med familj samt en åldrig mor.

Intressen: Jord- och skogsbruket på Årsta Gård samt stort intresse för vård- och omsorgsbranschen.

Läser: Mest lokala dagstidningar och ATL (Lantbrukets affärstidning).

Ser fram emot: Många aktiva år framöver.

därmed in på något som engagerar honom, nämligen rättigheter och valmöjligheter för personer med funktionshinder samt lagstiftning som enligt honom inte fungerar så väl som den borde.

– Den största förändringen i den här branschen, sedan jag började jobba i den, är utan tvekan LSS, lagen om särskilt stöd till vissa funktionshindrade. Den innebar att det blev tillåtet för enskilda att driva handikappverksamhet. Det blev en upprymdhet bland alla som jobbade med personer med

funktionsnedsättning. Nu skulle de här personerna få ett värdigt, rättmätligt och självständigt liv. Det var stor optimism.

Svårt att hitta lämpliga bostäder

Olle arbetade då som utredande psykolog på Dammsdalsskolan i Vingåker. En skola i landstingets regi som tog emot barn och ungdomar med många olika funktionsnedsättningar. Det hade ända sedan Olle började jobba inom omsorgen med utvecklingsstörda, som de då kallades, varit ett

stort problem att hitta bostäder med god gemenskap till ungdomarna efter att de gått ut skolan.

– Eleverna skulle vidare någonstans och få ett eget liv efter skolan. Men många ungdomar tvingades flytta tillbaka hem till sina föräldrar, säger Olle.

Tillsammans med sina kollegor försökte han hitta lämpliga lösningar och även få hemlandstingen att betala för de vettiga platser de hittade.

– Det saknades ständigt platser och på ►►



Huvudbyggnaden på Årsta Gård.

► den tiden var det olagligt att starta omsorgsverksamhet för utvecklingsstörda. Det fanns visserligen en dispens i omsorgslagen som innebar att om det allmänna inte kunde tillhandahålla platser så fick enskilda starta verksamhet, om inte landstinget sa ifrån. De hade veto och behövde inte motivera sitt beslut. Så i verkligheten startades inga privata omsorgsverksamheter. Men det fanns möjligheter att kringgå lagstiftningen, vilket flera gjorde för att få systemet att fungera, säger Olle.

Det som bland annat skedde var att antropofiska omsorgsverksamheter startade i form av familjehem. Olle och några kollegor valde en annan väg. Tillsammans startade de vid slutet av 80-talet sjukhemmet Linden i form av en stiftelse. Där är han idag styrelseledamot och vice ordförande.

– Det gick nämligen att starta enskild verksamhet för lätt psykiskt sjuka i stiftelseform, så då gjorde vi det. Många av ungdomarna

hade, precis som de har idag, dubbeldiagnoser. Vi gjorde helt enkelt så att alla fick en HSL-diagnos i första hand och utvecklingsstörning eller neuropsykiatriskt funktionshinder kom i andra hand. De som köpte platser av oss var med på omskrivningarna.

Svårt att starta verksamheter

Men LSS innebar inte den stora förändring som Olle hade hoppats på. Han får fortfarande höra från brukare, anhöriga och föräldrar att det är svårt att hitta ett passande boende för dem som har rätt till särskilt stöd enligt LSS.

– Domar och beslut enligt LSS verkställs inte på grund av att många kommuner inte har ett boende att erbjuda. Att det är så beror på att kommunerna inte vill bygga specialbostäder som passar och för att det i realiteten är svårt för enskilda att starta verksamhet.

Det som sätter käppar i hjulet är enligt Olle att en bostad måste prövas innan man vet

om, och i så fall vilket behov, den som skall bo där har av en anpassad bostad. Personen har i sin tur rätt till en fullvärdig bostad.

– Det som har hänt är att betydelsen av rätten till en fullvärdig bostad har blivit likställt med att den ska vara handikappanpassad för rörelsehinder, något som flertalet personer med behov av särskild service enligt LSS inte har behov av. Det som däremot borde vara praxis är en prövning av bostaden för den enskilde individen.

När enskilda verksamheter söker tillstånd för att starta LSS-verksamhet anges om boendet är för personkrets ett, två eller tre.

– Först och främst är det i de tre grupperna en minoritet som har ett rörelsehinder. De som ska starta en enskild verksamhet vet inte heller det faktiska bostadsbehovet hos individerna när man ansöker. Det som sedan prövas i och med tillståndet är för den grupp av personer som tjänstemannen tror kommer att bo där, vilket i realiteten innebär att bost-



”Vår målsättning är att ge våra vänner ett sammanhang att leva i här på gården som de förstår, fungerar i och mår bra av

Årsta Gård är alltså ett jordbruk som har djur.

aden måste vara fullt handikappanpassad. Det här får till följd att det finns för lite valfrihet för individen och att det blir en mycket dyr bostad, både för kommuner och enskilda. Det är inte säkert att en psykiskt funktionshindrad person trivs i en lägenhet med ett gigantiskt, handikappanpassat badrum. De har rätt att välja boende precis som alla oss andra.

Det som många individer och deras familjer efterfrågar är skiftande boenden.

– Det som framförallt finns idag är olika samordnade lokaler med mer påtvingad gemenskap än många vill ha. De skiftande boenden som var tanken med LSS är onödigt dyra att bygga på grund av den generella anpassningen till rörelsehinder. Det som föräldrar vill att deras barn ska få är ett boende med en egen lägenhet med en egen ingång och med god särskild service.

Det som många istället väljer, när det saknas små och anpassade boenden, är ett sepa-

rat boende med personlig assistans.

– När personlig assistans kom tog många chansen och lämnade ett gemensamt boende med personer de inte trivdes med eller tog steget att faktiskt flytta hemifrån för första gången. Att många väljer personlig assistans innebär en merkostnad för samhället. Med gemensamma boenden finns möjlighet att samordna.

Fungerar inte med andra

De som bor på Årsta Gård har en störning inom autismspektrat kombinerat med en mer eller mindre grav utvecklingsstörning eller psykisk sjukdom.

– Det har blivit så att till oss kommer personer som inte fungerar så bra tillsammans med andra. Ofta är de vuxna som har dåliga erfarenheter av gemensamma boenden och psykiatrin. Här får de vara som de är och de stannar ofta hela livet, säger Olle.

Han engagerar sig i de olika boendes be-

hov, egenheter och problematik. Tillsammans med personalen använder han sig bland annat av Teech-metoden i syfte att de boende ska leva ett så bra och rikt liv som möjligt med sin funktionsnedsättning.

– Teech består av pedagogiska hjälpmedel i syfte att göra saker begripliga, från abstrakt till konkret, att få grepp om tid och orsak, verkan. Vår målsättning är att ge våra vänner ett sammanhang att leva i här på gården som de förstår, fungerar i och mår bra av.

Det Olle skulle vilja se inom LSS är att mer kraft och tid lades på att bedöma verksamhetens kvalitet och vård snarare kraven på boenden.

– Det är en inskränkning för individen som har LSS att bostaden förhandsprövas. I realiteten borde det vara verksamhetschefens uppgift att bedöma vilka klienter som passar i de bostäder som finns till förfogande. Det myndigheterna borde engagera sig ►►



► i är istället om ansvariga och personal har kompetens för sin uppgift och använder bra metoder i sitt arbete.

De boende får ha sina egenheter

Olle vet vad han vill uppnå för de som bor på Årsta Gård. Det som driver honom i hans yrkesutövning är att anpassa livsmiljön så att personen kan behålla sina funktionsnedsättningar och inte behöva ändra dem. Ambitionen är inte att de boende ska normaliseras eller fungera i alla situationer.

– De behöver inte bli som alla andra. De får ha sina egenheter. Vill en av våra gäster

ha honung i håret för att det i hans värld är hälsosamt så får han ha det för oss. I vår lilla värld så spelar det inte så stor roll om man tror på sådant som andra inte gör. Men om beteendet skadar dem själva eller andra då försöker vi komma underfund med vad det egentliga behovet är och ersätta beteendet med något annat. Det går oftast bra. Vi är tolerant för olika livsföringar och trosinriktningar här. De här människorna har rätt till lugn och ro, god nattsömn, gott kaffe, trivsamt och ett vänligt bemötande. ■



Bemanning, löneunderlag och fakturering,
allt med en inmatning!

Personalen kan lägga tiden på vården istället för på administrationen

www.pajp.org



Behandlingshemmet för kvinnliga missbrukare

Selene-kollektivet är inriktat på behandling av kvinnliga missbrukare. Vi har vår verksamhet förlagd i lantlig miljö på Gotland.

Målet är att stärka självkänsla och kompetens hos klienterna så att de ser, och vågar välja, andra vägar än tidigare och komma bort från missbruk och destruktiva livsmönster.

Behandlingen utformas efter den enskildes behovsbild. Ett litet ställe med bara sex platser för dem som behöver lugn och ro. Gruppsamtal, enskilda samtal, föreläsningar, symboldrama och taktill stimulering är inslag i behandlingen.

www.selene-kollektivet.se

Selene
KOLLEKTIVET



*Hillringsbergs
Behandlingshem*

Specialiserade på klienter med samsjuklighet (dubbeldiagnos). Egen drogterapeut. Boende i egen lägenhet. Goda möjligheter för ADL och arbetsträning. Bred och gedigen kompetens sedan 1996. Naturskönt läge med strandtomt, i hjärtat av Värmland. Vi tar emot klienter enligt LRV, §56 Kval och SoL.

Tel: 0570-42 000 alt. 070-743 66 11
www.hillringsberg.com



Vi bryr oss mera

VoB arbetar med skydd och stöd, utredningar och behandling för barn, ungdomar och familjer.

www.vob.se

Flickhemmet Smilla

- vill du följa med?

Ett LSS-boende med bred kompetens och erfarenhet för flickor med komplexa funktionshinder - även med möjlighet till enskild vård

Tydliggörande pedagogik, miljöterapi, individanpassad stöd
Med struktur och förutsägbarhet mot en självständig framtid!



Välkommen att läsa mer på
www.flickhemmetSmilla.se

Kontakta föreståndare
Anette Thomson på 070/2925496
eller Flickhemmet Smilla på 0158/21550

Nu även förstärkt familjehemsvård - läs mer på
www.familjehemmenkrut.se



HÖGA KUSTEN VÅRD & OMSORG AB

Allt under samma tak...

HVB-Hem, 12 platser • Särskilt boende, 13 platser

Öppenvård och utslusslägenheter, 5 platser

Vi gör även neuropsykiatriska utredningar.

HVB-Hem/Särskilt boende för personer över 18 år.

Målgrupp:

- Psykossjukdomar • Psykiskt sjuka missbrukare • Psykogeriatriska tillstånd • Självskadebeteende • Personlighetsstörningar
- Missbruksproblematik • Neuropsykiatriska sjukdomar (ADHD, Autism, Aspberger) • Aggressionstillstånd • Utvecklingsstörningar
- Vårdkrävande patienter • Patienter som permitteras från LPT-vård • Patienter som permitteras från LRV-vård • Boende enligt SOL

Pris:

Särskilt boende ca 1 400 kr/dygn. • HVB-Hem ca 1 900 kr/dygn.

Kontaktuppgifter:

Gunno Zetterkvist, bitr. verksamhetschef/leg. ssk/vub psykiatri • Tel: 070-291 48 69

Niklas Nordvall, verksamhetschef • Tel: 070-203 02 94

Vårvägen 4, 870 16 Ramvik • Tel: 0612-404 16 • www.hkvo.se

Krav på utbildning i missbruksvården

Missbruksutredningen föreslår att nyanställda behandlingsassistenter ska ha minst två års yrkesutbildning för att få arbeta i missbruks- och beroendevården. Redan yrkesverksamma assistenter måste komplettera utbildningen.

Tallgårdens behandlingshem läggs ned

Tio anställda blir uppsagda när Tallgården i Virserum AB lägger ner sitt behandlingshem på Knektagårdsområdet i Hultsfred efter tre års verksamhet. Orsaken är för få vårdtagare.

Malmö stad får kritik för HVB-verksamhet

Socialstyrelsen kritiserar Malmö stad för brister i ett HVB-hem. Hemmet tar emot barn till och med 12 års ålder som behöver psykosocial behandling. Socialstyrelsen anser att hemmet inte kan garantera barnens säkerhet. På grund av låg bemanning och att alla barnen inte kan få ett eget rum så kan inte hemmet ge barnen optimal integritet och säkerhet.

Ny chef på INOM

Lena Munkhammar är ny affärsområdeschef för vuxenverksamheten i Sverige på INOM, Innovativ Omsorg i Norden. Hon har meriter som sjukhusdirektör för Länssjukhuset Gävle-Sandviken och chef för ekonomiska institutionen vid Högskolan i Gävle.

Salivprov ska avsölja missbruk i fängelser

Den norska kriminalvården ska undersöka om saliv kan avslöja missbruk i fängelser. Målet är att ersätta dagens blod- och urinprov. Tidigare har salivprov haft stora felmarginaller, men nu har det kommit ut säkrare tester på marknaden.

Fogdhyttans vårdhem begärt i konkurs

Bo Qvarnström, vd för Fogdhyttans vårdhem AB utanför Filipstad, har begärt bolaget i konkurs. I det ingår även Bredsjö herrgårdar. Totalt berörs 25 personer av konkursen.

Fler är äldre när de får behandling

Var femte narkoman i Europa som påbörjar en behandling för sitt missbruk är över 40 år. Det visar en rapport från EU:s narkotikacentrum (ECNN). I vissa länder är gruppen äldre nära 30 procent. För tio år sedan låg den andelen under tio procent i de flesta EU-länder.

Västeuropa, som drabbades av heroinepidemier på 1980- och 90-talen, har i snitt äldre missbrukare än Central- och Östeuropa.

ECNN konstaterar att narkotikamissbruk inte längre är ett ungdomsfenomen. Samtidigt luftas farhågor för att det är sällsynt med vård och behandling som är särskilt anpassad för äldre missbrukare.

Äldre missbrukare i behandling är ofta arbetslösa och socialt isolerade. De är också hårdare märkta av leversjukdomar, depressioner, skador efter överdoser, hiv, nedsatt rörlighet, hjärt-kärlsjukdomar och

av alkohol och tobak.

ECNN räknar med att över en miljon missbrukare får behandling varje år i Europa. Av dem får cirka 670 000 substitutionsbehandling.

ECNN luftar även oro för att nerskärningar i offentliga budgetar i spåren av finans- och konjunkturkriserna ska slå hårt mot de "viktiga, om än ojämna, framsteg" som faktiskt har gjorts i Europa de senaste tio åren.

Okunskap om skadorna av cannabis

En av fyra elever till högutbildade föräldrar har någon gång provat cannabis. Det är fler än i gruppen ungdomar med lågutbildade föräldrar, där en av fem har provat. Det visar en ny undersökning som Statens folkhälsoinstitut låtit genomföra bland elever på sex skånska gymnasieskolor.

Överlag är okunskapen stor om de skador som hasch och marijuana kan orsaka. Nästan hälften känner inte till att den



som regelbundet använder cannabis riskerar skador som gör att man bland annat får

svårare att hitta ord, förklara saker, förstå instruktioner och minnas dem.

– Ny forskning visar att cannabis leder till allvarigare skador än man tidigare trott och att skadorna kan bli bestående. Genom att röka hasch eller marijuana under tonåren riskerar man att hjärnan inte utvecklas till en vuxen persons hjärna, säger Lisen Sylwan, informationsansvarig på Statens folkhälsoinstitut.

Kriminalvården slutar med ART

Kriminalvårdens behandlingsprogram ART (Aggression Replacement Training), som riktar sig mot klienter dömda för våldsbrott, tas ur bruk. En utvärdering av programmet visar att det inte ger någon effekt vad gäller minskat återfall i våldsbrott för dem som fullföljt programmet samt en ökad risk för återfall för klienter som påbörjat programmet.

Behandlingsprogrammet ART har använts i Kriminalvården sedan 2000 och blev ackrediterat 2005. Kriminalvårdens uppgift är att erbjuda klienterna brotts- och missbruksrelaterade program som har så stor återfallsreducerande effekt som möjligt. Därför sker

kontinuerligt en utvärdering av de satsningar som görs på utveckling och genomförande av nationella brotts- och missbruksprogram.

Utvärderingen av ART visar att programmet inte ger någon effekt vad gäller minskat återfall i våldsbrott för dem som fullföljt programmet. Sett till alla som påbörjat programmet, oavsett om de fullföljt eller avbrutit, så ökar risken för återfall i våldsbrott med 31 procent.

– Vi har stoppat intaget till programmet och från och med den 1 januari 2011 kommer det inte att finnas i Kriminalvården. Det här visar vikten av egenkontroll och att vi som

en del av evidens och ackreditering följer upp behandlingsprogrammen och deras effektivitet. Det är enda sättet för att man ska kunna utveckla verksamheten, säger Martin Lardén, programansvarig och rådgivare vid Kriminalvårdens utvecklingsenhet.

Detta är det första programmet som tas ur bruk i Kriminalvården på senare år.

– Jag är förvånad över resultatet och att det för dem som gått programmet kan ha ökat risken för återfall i våldsbrott. Men att ART inte fungerar i Kriminalvården innebär inte att det inte kan fungera i andra verksamheter, säger Martin Lardén.



Russinbackens Behandlingshem

Ungdomsvård hela vägen

HVB-hem i södra Dalarna för pojkar/unga män (16-21 år) med begynnande missbruks- och kriminalitetsproblematik.

Telefon: 0225-613 10
info@russinbacken.se • www.russinbacken.se

Kvalitet är gratis det är bristerna som kostar:-

QMC AB erbjuder ett öppet utbildningsprogram av högsta klass med regelbundna kurser i Stockholm, Göteborg, Sundsvall, Umeå och Jönköping.

Vi har utbildningar inom områdena Kvalitet, Miljö, Arbetsmiljö, Informationssäkerhet, Effektivisering, Strategi och Projektledning.

www.qmc.se

QMC AB

Tegnergatan 14
561 32 Huskvarna
info@qmc.se

Tfn: +46 (0)36-135000
Fax: +46 (0)36-162474



Baggium Vård & Behandling - En-hel vårdkedja

Baggium Vård & Behandling erbjuder en hel vårdkedja där vi kan möta den ungas behov för en individuell lösning. Vi erbjuder konsulentstödda familjehem och små hemlika HVB-enheter i både lantlig- och stadsmiljö, med möjlighet till utslussning till eget boende. I 18 år har vi arbetat med att skapa goda behandlingsalternativ i Västra och Södra Sverige. Vi erbjuder centrala resurser med bl.a. legitimerade psykologer och en integrerad skolverksamhet. Vår behandlingspersonal är utbildad i BBIC. Vi har ramavtal med 70 svenska kommuner.

Våra tjänster:

- HVB-hem
- Familjehem
- Öppenvård
- Eftervård
- Resursskolor
- Psykologenhet

Målgrupper:

- Invandrarungdomar i riskzonen
- Ensamkommande flyktingbarn & ungdomar 12-20 år.
- Vård & Behandling av flickor och pojkar 12-22 år.
- Placeringar enligt SoL och LVU.



BAGGIUM VÅRD & BEHANDLING AB

För mer information om våra enheter och tjänster besök:

www.baggiumvob.se

www.baggiumvob.se



Ny vägledning och guide till LOV

Nu finns en praktiskt vägledning för att underlätta för kommuner som inför valfrihetssystem i hemtjänsten enligt Lag om valfrihetssystem. Den finns på www.upphandlingsstod.se

Tvångsvården har ökat i Göteborg

Tvårt emot utvecklingen i Malmö och Stockholm så har tvångsvården ökat i Göteborg. Detta har skett sedan en missbrukare dog 2004 och två socialarbetare åtalades.

Tydligare ansvar för hemtjänst i stugan

Regeringen föreslår en lagändring om ansvaret för stöd och hjälp när personer med till exempel hemtjänst tillfälligt vistas i annan kommun. Idag är det vistelsekommunen som har ansvaret för att man får hjälp. Detta regleras i socialtjänstlagen. Nu föreslås en lagändring som säger att ansvaret ska ligga kvar på bostadskommunen även när den enskilde tillfälligt vill bo i sitt fritidshus i annan kommun.

Hikikomori ska hjälpa unga med social fobi

Unga med svåra psykiska och/eller sociala problem, exempelvis svår social fobi, som leder till isolering, har tidigare inte fått adekvat hjälp. Ett nytt samarbetsprojekt mellan Uppsala kommun och allmänpsykiatriens mottagning för unga vuxna, Hikikomori, syftar till att ändra detta. Hikikomori betyder "den som drar sig undan" på japanska. Projektet ska hjälpa de unga att ta nödvändiga kontakter och vara någon att prata med och som lyssnar. Målet är utöka deltagarnas kontaktnät och deras livskvalitet.

Ny professor vid Ersta Sköndal högskola

Ersta Sköndal högskola satsar på att utveckla socionomprogrammet och forskningen i socialt arbete inför 2011. Ett flertal doktorandjänster inrättas liksom en professur i socialt arbete. Som ett led i denna satsning har professorn i socialt arbete, Lars Oscarsson, rekryterats till högskolan.

Skolan kan påverka eleverns mående

I två forskarrapporter från Delegationen för jämställdhet i skolan (DEJA) påvisas sambanden mellan psykisk ohälsa och risken att prestera sämre i skolan. Det är vanligare att flickor i skolan är oroliga, stressade och deprimerade, från de tidiga tonåren. Pojkar har i stället fler uppmärksamhetsstörningar, koncentrationssvårigheter och skolsvårigheter redan från tidig ålder.

Det är forskarna Mara Westling Allodi och Jennie C Ahrén som skrivit varsin rapport om sambandet mellan flickors och pojkars psykiska hälsa och skolprestationer.

En viktig slutsats är att elever med psykisk ohälsa riskerar att prestera sämre i skolan. Skolan

kan i sig påverka elevernas psykiska hälsa och mående. Detta eftersom barn och ungdomar bygger upp en bild av sig själva genom de omdömen, bedömningar och reaktioner de får av omgivningen. Utvecklingen under tonåren sker i olika takt och med stor variation vad gäller såväl fysisk som psykologisk mognad. Skolan måste bli bättre på att se varje enskild elevs behov.

– Kunskap om skolans inverkan på flickors och pojkars psykiska hälsa ger förutsättningar för en bra skola för alla barn, och är också en viktig jämställdhetsfråga. Min förhoppning är att rapporterna ska bidra till en större uppmärksamhet på samban-



det mellan elevernas psykiska hälsa och skolprestationer. Forskningen visar att skolan genom att ha höga förväntningar på alla barn och ungdomar och skapa goda relationer med dem, bidrar till att stärka barn och ungdomars psykiska hälsa och förbättra deras skolresultat, säger DEJA:s ordförande Anna Ekström.

Mobbning är nedbrytande

Vilka ord kan beskriva svåra och smärtsamma upplevelser av mobbning? Mobbade själva beskriver det som något obegripligt, osynligt, brutalt och såväl fysiskt som mentalt nedbrytande. Många beskriver det också som ett övergrepp. Helena Blomberg undersöker i sin avhandling i sociologi vid Örebro universitet hur vi talar om och förhåller oss till fenomenet mobbning.

– Det är i språket vi kan nansera hur vi talar om och därmed vad vi tänker om mobbning, säger Helena Blomberg.

– Det finns många likheter mellan hur man berättar om mobbning, våldsbrott och sjukdom. En likhet är hur man behandlar skuldfrågan. Många frågar sig "varför jag?". Samtidigt känner de flesta ett starkt motstånd till att bli uppfattade som svaga, passiva offer.

I sina berättelser visar de hur de varit handlingskraftiga och aktiva och försökt hitta en lösning på problemen på arbetsplatsen. Men till slut hamnar de

i en låst situation. De har gjort vad de har kunnat men trots det sker ingen förändring.

– Det är viktigt att tänka på hur vi bemöter någon som blivit mobbad. Att inte se dem som svaga och maktlösa offer, utan som personer med erfarenhet av mobbning eftersom många vittnar om att de blivit starkare och har lärt sig något, säger Helena Blomberg.

Men det är frågan om skuld som ändå gör att den mobbade träder in i offerskapet. Små som stora saker vi blir utsatta för skapar ett grubbleri och en självrannsakan hos oss själva. Det tycks finnas en djupt rotad vana att söka orsak och skuld hos sig själv.

– Vi kan väl alla känna igen oss i tankar i stil med "om jag hade haft varmare kläder på mig så hade jag inte blivit sjuk" och så vidare. Det är relativt vanligt att grubbla över sin egen skuld i olika sammanhang.

Trots självrannsakan och en motvilja att bli betraktad som

ett offer har den mobbade ett behov av att förmedla sin utsatthet och skapa trovärdighet för sitt perspektiv för att nå upprättelse för vad man har varit med om.

– Man dramatiserar sin berättelse och bygger upp en spänning med karaktärer, tid, plats och intrig. Det blir en kamp mellan de goda och de onda. På det sättet återger man sina svåra upplevelser och erfarenheter av att ha varit mobbade och samtidigt framställer man sig själv som ett övertygande offer – det som man annars motsätter sig. En paradox, säger Helena Blomberg.

– Det är vårt språk, vilka ord och vilka andra typer av berättelser vi har att tillgå, som sätter villkoren för hur vi kan tala om det traumatiska vi har varit med om. Utsatta använder i sina berättelser om sina upplevelser av mobbning kunskap som finns inom forskning, media och andra mobbades berättelser, säger Helena Blomberg.



- **Relation** • **Evidensbaserad metod** • **Kontinuitet**
- **Erfarenhet** • **Kvalitet** • **Lyckade resultat**

Stationen är ett litet familjärt HVB hem som förenar relation, kontinuitet och erfarenhet med evidensbaserade metoder. Det leder till en behandling med hög kvalitet som ger ungdomarna möjlighet till ett bra liv! Stationen har, under de 14 år som vi verkat, hjälpt 93% av ungdomarna som genomgått vår behandling att uppnå ett väl fungerande liv.

För ytterligare information, besök vår hemsida www.hvbstationen.se eller ring föreståndare Tomas Ström 070-601 56 27

*HVB Stationen AB, Ohlsvegattu 5, 785 60 Djurås
Tel: 0241-79 20 90, fax: 0243-79 21 50
www.hvbstationen.se • stationen@telia.com*



När det känns hopplöst och uppgivet – ring Roslagens Elevhem

Vi är behandlingshemmet som specialiserat oss på de ungdomar som har det svårast. Ofta har de som blir elever hos oss redan erfarenhet av flera behandlingshem eller familjehem. Och misslyckats. Vår idé är att de ska lyckas hos oss.

Vi tar emot flickor och pojkar mellan 12-17 år som har svåra problem

Ensamkommande flyktingungdomar

med psykiska problem har vi plats för med kort varsel.

Flickor som skär sig

Vi har en enhet för flickor och pojkar med självskadebeteende.

Utagerande pojkar

Vi tar emot snabbt

**Vid frågor kring placering,
ring Kent Kmety 0736-48 41 42**

**För mer information besök vår hemsida
www.roslagenselevhem.se**

Grödbygården

ett behandlingshem för föräldrar och barn

Alla vill vi utvecklas, men helst utan att behöva ändra oss. Förändring väcker motstånd och dessa krafter behöver för "våra" familjer hårbärgas inom den fasta ram en god institution utgör.

Vi har arbetat med familjer sedan 1990 och har utvecklat en organisation som är lämplig för vår målgrupp. Nu tar vi även emot ensamma barn 3-13 år.

Psykoterapi (bild-, lek och parterapi) integreras i den jag-stärkande miljöterapi med mer pedagogiska metoder (Marte-Meo, Cap och ART).

Grundläggande variabler som åtgärdernas intensitet, frekvens och timing är en kompetens utöver metodnivån, som är avgörande för behandlingsresultatet. Organisationen är terapeuten.

Familjerna bor skyddat i egna lägenheter i våra hus här på landet i Grödby utanför Bromölla, nära Blekingegränsen.

Vi erbjuder

- + Behandling
- + Utredning
- + Akutplacering
- + Mellanvård

Vi är autonoma och behöver inte underordna oss någon koncernledning.

Huvudman: Annika och Lennart Olsson
Plats för 8 familjer och 4 ensamma barn
Telefon: 0456 - 229 41
E-post: annika.lennart@grodbygarden.se



Psykiatrichef slutar

Kurt Memmert, allmänpsykiatris chef på Akademiska sjukhuset i Uppsala, slutar. Han gör det i protest mot att patient-säkerheten hotas och mot en alltför pressad arbetssituation för personalen.

Nytt behandlingshem i Karlskrona godkänt

Socialstyrelsen godkänner det nya behandlingshemmet Ekekullen i Rödeby i Karlskrona, förutsatt att lokalerna renoveras. Hemmet, som kommer att ha tio platser, vänder sig till barn och ungdomar med psykosocial problematik, missbruk, lättare kriminalitet samt skol- eller integrationsproblem.

Ny beroendemottagning i Stockholm

I början av nästa år öppnas en ny landstingsdriven beroendemottagning i centrala Stockholm. Där ska det ska vara möjligt att söka anonymt, utan någon journalföring.

Behov av socionomer

Socionomer kommer det att vara brist på framöver, därför är de som studerar till det yrket mer eller mindre garanterade ett jobb. Det visar Sacos rapport Framtidsutsikter.

Kraftig ökning av KBT

De tre första kvartalen i år har landstingens insatser ökat kraftigt på rehabilitering med Kognitiv beteendeterapi (KBT) och multimodal rehabilitering (MMR). Antalet MMR-rehabiliteringar ökade med 36 procent jämfört med samma tid i fjol och KBT-behandlingarna med 26 procent. Regeringen betalar landstingen för insatserna.

Kat flödar in i landet

Tuggdrogen kat flödar in i landet. Under det första halvåret i år beslagtogs tullen över nio ton kat. Det är inte långt ifrån den mängd som togs i fjol totalt. Många familjer drabbas hårt av mannens missbruk och inom den somaliska gruppen växer kritiken mot att kat inte prioriteras högre inom rättsväsendet. Men så länge kat är lagligt i Nederländerna och Storbritannien kommer inflödet till Sverige att fortsätta, anser experterna.

Funktionshindrade tvångsvårdas

Enligt Kaliber i Sveriges Radio P1 har mer än var tredje barn och ungdom som tvångsplacerats på särskilda ungdomshem utvecklingsstörning eller neuropsykiatriska funktionshinder som asperger, ADHD och autism. Detta trots att regeringsrätten i vägledande beslut avgjort att det inte är tillåtet.

Regeringsrättens beslut att tvångsplaceringar enligt LVU inte får användas för unga med funktionshinder grundas på att deras beteende är symtom på deras handikapp och de ska få hjälp på frivillig väg.

Många kommuners socialnämnder känner inte till den nya rättspraxisen sedan i våras. Autism- och Aspergerförbundet vill att Sveriges Kommuner

och Landsting bättre informerar kommunerna om rättsläget.

Enligt Sabina Wikgren Orstam, sektionschef på SKL, är kommunernas socialtjänst väl informerade om aktuell rättspraxis på socialtjänstområdet, genom exempelvis rättsdatabaser. Domarna i Regeringsrätten är snarare ett förtydligande av rådande rättspraxis, än ny praxis.

Enligt henne är det bra att Regeringsrätten förtydligar vad som gäller för omhändertagande av unga med psykisk funktionsnedsättning.

Enligt Regeringsrätten räcker det inte med enbart en psykisk funktionsnedsättning för ett omhändertagande enligt LVU, men det är heller inget hinder.

Enligt lagen ska unga som både har en psykiatrisk grundproblematik och ett socialt nedbrytande beteende omhändertas med stöd av LVU och ges vård och behandling.

Enligt Bo Hejlskov Elvén, psykolog och expert på neuropsykiatri, som uttalar sig i Kaliber, kan det få svåra följder att funktionshindrade blandas med ungdomar som har problem med kriminalitet och drogmissbruk.

– Särskilt på autismfältet är det ett fundamentalt annorlunda sätt att jobba. Metoder som bygger på att vi tänker fostran har i grund och botten ingen effekt på personer med en diagnos, säger Bo Hejlskov Elvén. (Programmet finns på webben)

Ny biologisk teori om depressioner

Deprimerade och självmordsbenägna personer har låga halter av stresshormonet kortisol i blodet och saliven. De har också ämnen i ryggmärgsvätskan som tyder på ökad inflammation i hjärnan. Fynden kan bidra till att utveckla nya metoder för diagnos och behandling av självmordsnära patienter.

Det är läkaren Daniel Lindqvist från enheten för psykoimmunologi vid Lunds universitet som lägger fram dessa resultat i sin doktorsavhandling. Han ingår i en forskargrupp som under ledning av docent Lena Brundin ser inflammation i hjärnan som en starkt bidragande orsak till depressioner. Detta är en ny teori som utmanar den gängse åsikten att depression enbart beror på en brist på ämnena serotonin och noradrenalin.

– Men dagens serotoninbaserade läkemedel gör långtifrån alla patienter friska. Vi tror att inflammationen är det som kommer först i utvecklingen av depression, och sedan i sin tur



Daniel Lindqvist
Foto: Fredrik J Vang

påverkar serotonin och noradrenalin, säger Daniel.

En av artiklarna i hans avhandling visar att självmordsnära patienter hade ovanligt mycket inflammationsrelaterade ämnen (cytokiner) i ryggmärgsvätskan. Allra högst var halterna hos patienter som hade diagnosen egentlig depression eller som gjort våldsamma självmordsförsök.

Forskargruppen vid avdelningen för psykiatri i Lund ligger nu i startgroparna för en behandlingsstudie baserad på sin teori.

Deprimerade patienter ska behandlas med inflammationsdämpande medel i hopp om att

deras symtom ska minska.

Orsaken till den inflammation som sätter igång processen kan variera, tror lundaforskarna. Det skulle kunna vara en allvarlig influensa, eller en autoimmun sjukdom som reumatism, eller en svår allergi som sätter igång en inflammation i kroppen. Troligen krävs också en viss genetisk sårbarhet.

Andra studier i avhandlingen visar att deprimerade patienter med hög självmordsavsikt hade låga nivåer av kortisol i blodet. Kortisolhalterna var också låga i salivprover från personer flera år efter ett självmordsförsök. Detta tolkas som att de deprimerade patienternas psykiska lidande lett till ett slags ”utbrändhet” av stresssystemet med låga nivåer av stresshormon som följd.

– Prov på blod och saliv är ganska enkla att ta och analysera. Kortisol och inflammationsämnen skulle kunna användas som en markör för självmordsrisk och depressionsdjup, säger Daniel Lindqvist.



GÖTEBORGS SOCIALPSYKOLOGISKA INSTITUT AB
Familjeterapiutbildning sedan 1977

Grundutbildning – 360 ltr (3 moment), erbjuds *separat* varje år:

- FT1** - introduktionskurs 48 ltr, grundläggande teori och metod.
- FT2** - fortsättningskurs 48 ltr, breddning, fördjupning, videoträning.
- FT3** - fördjupningskurs 264 ltr, teoriintegration, direkthandledning.

Påbyggnadskurs, Steg 1-komplettering – 152 ltr, 19 dagar, 1 år.
 Handledning, teori, familjerekonstruktion, uppsats & examination.

Uppdragsutbildningar – Delar av (eller hela) GSI's utbildning arrangeras lokalt för organisationer, gärna med deltagande från olika samarbetspartners. Även *orienteringsdagar* eller *repetitionskurser* för arbetsplatser som behöver uppfräschning av gamla kunskaper.

Info: www.gsi.se; maths.lundsbye@telia.com; 0708-29 29 41.



KRISTOFFERGÅRDEN

erbjuder en helhetslösning med träningskola och elevhemsboende enligt LSS § 9.8. Kristoffergården är en idéburen verksamhet och arbetar utifrån den antroposofiska läkepedagogiken.

Kristoffergården
 153 92 Hölö
www.kristoffergarden.se

Telefon: 08 551 571 71
 Mobil: 070 440 21 82
kontakt@kristoffergarden.se

gryt

www.grythvb.se

Gryt HVB skraddarsyr behandlingen, vilket gör att ungdomen känner sig delaktig, bekräftad och motiverad till att genomgå en behandling.

**Vägen till ett meningsfullt liv
 börjar på GRYT HVB.**

"Starka sidor hos Tallkullens HVB-hem är kompetensen, professionaliteten, flexibiliteten och strukturen."



Tallkullen

Nyhemsgatan 40
 641 51 Katrineholm
 Tel 0150-135 00

www.tallkullen.se

Vi på Tallkullen är mycket stolta över vår kvalitetsindex vi fått av våra uppdragsgivare.

Evidensbaserad vård av män och kvinnor med lättare eller yngre psykiatriska vårdbehov. Detta innefattar även dubbeldiagnoser och andra missbruksrelaterade tillstånd.

Vår primära målsättning är att den vård och behandling som ges på Tallkullen ska resultera i att dom boende uppnår en bättre livskvalitet och att de ska kunna leva ett värdigt liv.

Omsorgen om dom boende på Tallkullen skall utformas utifrån en helhetsyn på individens samlade behov av service, fysiska, medicinska, psykiska samt existentiella behov.

Vill du hjälpa människor i sorg?

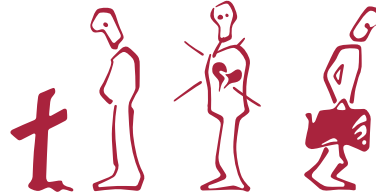

**Dödsfall? Skilsmässor? Separationer?
 ...eller andra förluster?**

CERTIFIERINGSKURS FÖR SORGBEARBETNING

Kursen är utformad för att ge dig de verktyg du behöver för att möta och hjälpa människor i sorg.

Stockholm: 17-21 januari alt. 21-25 mars

Göteborg: 31 januari-4 februari alt. 16-20 maj

Malmö: 7-11 februari alt. 23-27 maj

08-33 50 40
info@sorg.se
www.sorg.se



Fitform

- vilofåtölj med uppresningsfunktion!

Elektrisk hjälp vid uppresning utan att du mister balansen

Alla sitt och liggpositioner är möjliga och styrs via fjärrkontroll

Kan anpassas efter individens kroppsbyggnad

Unika ryggstöd och sitsjusteringar

Snurrskiva med automatisk läsning (tillbehör)

Omfattande tillbehörsprogram

Kan beställas i flera färger, tyg eller skinn



Kontakta oss gärna för mer information på: 0303 - 24 52 00

Vår kompletta hjälpmedelskatalog kan beställas på:

www.medema.com

Samarbete kring forskning

Kriminalvården och Karolinska Institutet har skrivit under ett samarbetsavtal gällande forskning och utveckling fram till och med 2013. Målet med den gemensamma satsningen är medicinsk forskning av hög vetenskaplig kvalitet och hög operativ relevans för Kriminalvårdens kärnverksamhet.

Alfa & Omega Vision integration läggs ned

Alfa & Omega Vision Integration i Växjö kommer att avvecklas efter årsskiftet. Dess HVB Mohtaram i Växjö kommun bedriver bland annat vård och handledning för utsatta invandrarungdomar. Efter årsskiftet avvecklas boendet på egen begäran. Källa: VäxjöNytt

Silverörat tilldelas Lena Göransson

Priset Silverörat delas ut av Svenska Audiologiska Sällskapet och gick i år till hörselpedagogen Lena Göransson vid Mo Gård Gruppen.

Veronica Hedemark Årets blåslampa

Veronica Hedemark fick priset för Assistanssuppropet med motiveringen "En inspirerande förebild med engagemang och energi i sitt mångåriga arbete för allas rätt till lika behandling och i sin snabba insats med Assistanssuppropet".

Behandlingsprogram mot hedersförtryck

Skyddsvärnet har fått licens på behandlingsprogrammet Tänk om! som behandlar hedersförtryck. Programmet omfattar 20 träffar/avsnitt och kan göras individuellt eller i grupp.

Effektivare narkotikalagstiftning

Genom en ny proposition ska narkotika- och dopningslagstiftningen bli effektivare. Propositionen säger att om polis och tull ska kunna beslagta preparat som man misstänker är farliga. Folkhälsoinstitutet och Läkemedelsverket ska också snabbt kunna beställa preparat från Internet för att skynda på narkotikaklassningen.

Styrmansegården polisanmäls

Kriminalvården polisanmält familjehemsföretaget Styrmansegården. Den internutredning som nu har färdigställts, visar på brister i verksamheten, avtalsbrott och i många stycken bedrägligt agerande.

Kriminalvården har som en del i en omfattande handlingsplan utrett placeringarna vid Styrmansegården.

I utredningen har myndighetens alla kontraktsvårdspaceringar och vårdvistelser via familjehemsföretaget Styrmansegården sedan 2007 utretts av Kriminalvårdens controller-

funktion.

Utredningen visar bland annat att vissa familjehem som uppgetts ha fungerat har i verkligheten saknat kontrollambitioner och klienten har vistats där i varierande grad som inboende. Det finns även exempel på att Styrmansegården förmedlat falska familjehem. Det har även förekommit familjehem som aldrig skulle ha godkänts av Kriminalvården om verkliga förhållanden varit kända.

Vidare visar utredningen på brister i hur Styrmansegården följt avtalet med Kriminalvår-

den när det gäller sysselsättning för de familjehemsplacerade, tillgång till läkare, psykolog och psykiatriker, medicinhäntering och drogkontroller bland de familjehemsplacerade.

– Det är till synes systematiska bedrägerier, avtalsbrott och lögn. Därför har vi polisanmält Styrmansegården och överlämnat vårt utredningsmaterial till polisen så får polis och åklagare utreda det här vidare, säger Ulf Jonson, chef för klient- och säkerhetsenheten vid Kriminalvården.

Snus - en inkörsport till rökning

I en nationell kartläggning bland 13-, 15-, och 17-åringar som Umeå universitet genomfört på uppdrag av Statens folkhälsoinstitut framgår att var tionde ungdom som röker var snusare innan de började röka.

– Snus kan alltså vara en inkörsport för rökning. Det är därför viktigt att man har samma inställning till både rökning och snusning på exempelvis skolor och fritidsanläggningar,

säger Åsa Lundquist, projektledare för Nationella tobaksupdraget vid FHI.

Data från Nationella folkhälsoenkäten visar att närmare 40 procent av dagens manliga snusare aldrig rökt. Den visar också att den största andelen snusare finns bland de yngre männen, samtidigt som de flesta ex-rökare återfinns i de äldre åldersgrupperna där snusning inte är lika vanlig.



Demenssjuka inlåsta utan uppsikt

Demenssjuka personer lämnas inlåsta nattetid utan uppsikt vid sex av tio demensboenden i Sverige. Det visar Socialstyrelsens oanmälda tillsyn som gjordes natten mellan den 8 och 9 november. Bemanning och inlåsning nattetid granskades vid närmare 100 demensboenden runt om i landet.

Tillsynen gjordes för att få en nationell bild av vården och visar att 61 procent av de inspekterade boendena var låsta och obemannade under kortare eller längre del av natten.

– Om dörren till ett boende är låst måste personal inom några få minuter kunna upp-

märksamma att en enskild vill ut och få kontakt med den. Annars är inlåsningsen olaglig. Det är ett olaga frihetsberövande gentemot den boende, säger Per-Anders Sunesson, tillsynschef på Socialstyrelsen.

Den nattliga granskningen visar även att vart fjärde demensboende inte får någon personalförstärkning vid tillfällen med hög arbetsbelastning. Personalen vid 40 procent av boendena berättar att de upplever att bemanningen är för låg för att kunna ge de demenssjuka god vård och omsorg. Men Socialstyrelsen bedömer att det gäller hela 58 procent av

boendena.

– Det är skrämmande att en så stor del av Sveriges demenssjuka inte ges ordentlig trygghet och säkerhet. Det är en mycket vårdkrävande grupp som behöver närhet till personal dygnet runt, säger Per-Anders Sunesson.

Enligt Socialstyrelsen är bemanningen tillräcklig när personalen kan hålla uppsikt för att kunna ge det stöd och den hjälp som de boende behöver.

– Den personal som vi har mött gör ändå överlag ett fantastiskt jobb utifrån de förutsättningar de har, säger Per-Anders Sunesson.

Välkommen till BjörsundsHemmet

BjörsundsHemmet ser som sin främsta uppgift att förhöja funktionsnivån i det vardagliga livet för ökad livskvalité och livsglädje. Vi hjälper våra gäster att växa som människor utan att inkräkta på deras integritet, att ge trygghet, livsglädje och livsrum i en så hemlik miljö som vi någonsin kan skapa tillsammans.

**BJÖRSUNDS
HEMNET AB**

635 05 Eskilstuna. Tel 016-961 28 Fax 016-961 29

BROMSTENSGÅRDEN UTREDNINGS- OCH AKUTHEM

MÅLGRUPP

Ca 8 – 18 platser, varav 2 platser för ensamma ungdomar.
Familjer med små och stora barn.

UPPTAGNINGSSOMRÅDE

Storstockholm samt övriga kommuner i Sverige. Bromstengården ligger i villaområdet Bromsten som är beläget i Spånga. Goda kommunikationer med buss och pendeltåg. 15 minuters resa från Stockholm C.

UTREDNINGAR MED MOTIVATIONS- OCH FÖRÄNDRINGSARBETE

Bromstengårdens specialitet är utrednings-, motivations- och förändringsarbete av den psykosociala problematiken hos familjer. Vår strävan är att belysa familjens eller ungdomens problem och resurser samt att tillsammans med föräldrar och barn initiera en förändringsprocess. Vi tillämpar ett socialt nätverksperspektiv och vi arbetar utifrån BBIC:s model. Vid behov erbjuds såväl barn som vuxna psykologutredningar av psykologer som arbetar på konsultbasis. Varje barn erbjuds också läkarundersökning av barnläkare knutna till verksamheten. Vid behov erbjuds skolgång i samarbete med barnens hemskola. Personalgruppen består av socionomer/ socialpedagoger och behandlingsassistenter. Den skriftliga utredningen är omfattande och huvudansvaret för den har familjeutredare som arbetar dagtid.

VI GÖR ÄVEN HEMTAGNINGSPROGRAM

AKUTA PLACERINGAR

I mån av plats tar Bromstengården också emot familjer och ungdomar i akut kris. De akuta placeringarna kan pågå under två – fyra veckor. Under den tiden arbetar vi aktivt tillsammans med beställaren för att stödja familjen/ungdomen och förbereda deras/dennes flyttning till nästa boende. Vi åtar oss att ge en skriftlig rapport om vad som hänt under den akuta placeringstiden.

BROMSTENSGÅRDEN, Cervins väg 84, 163 41 Spånga,
Telefon: 08/508 03 327 . 08/508 03 330, mobil: 076/120 33 27, 076/120 33 30.
e-mail: marianne.wandahl-leander@stockholm.se
www.bromstengarden.stockholm.se



Siemens Drugs-of-Abuse Testing (DAT). Providing what matters most and the expertise to deliver gold standard performance.

Answers for life.

SIEMENS

Nyheter från Stiftelsen Allmänna Barnhuset

Konferens "Socialtjänstens samtal med barn och unga"

Folkets hus i Stockholm den 17-18 februari 2011
Socialtjänsten har samtal med barn i olika sammanhang. Från ett professionellt perspektiv är det flera frågor som är angelägna att besvara. Konferensen erbjuder intressanta plenarföreläsningar och rikt utbud av valbara seminarier.

Böcker/Rapporter

Barn och Ungas rätt i vården

Kompetensen för att bemöta och förstå barn och ungdomars medicinska och psykologiska problematik behöver förbättras. Boken vänder sig till vårdgivare och vårdpolitiker och sätter fokus på barnkompetens och barnrättsfrågor.

Det späda barnet som anhörig

Rapporten innehåller en forskningsöversikt om tidig intervention, behandling och tvärfackligt samarbete när det gäller psykisk ohälsa/sjukdom hos gravida och blivande mammor.

För mer information, anmäl till konferensen och beställning av böckerna

www.allmannabarnhuset.se



DAVSJÖ VÅRD AB

Davsjö Öppenvård

Multisystemisk behandlingsmodell på hemmaplan (eller familjehem) med dygnet runt beredskap. Skräddarsydda insatser efter behov.

- Handledning-familjehem, socialtjänst, vårdboenden.
- Utbildning-ledande forskare inom aktuella ämnen.
 - Utredning-anknytningsprofilering, neuropsykiatriska utredningar.
- Öppenvården är en del av en vårdkedja med HVB, skola och träningsboenden.

Daniel Oja daniel.oja@davsjo.se 0708/800852
Lennart Davidsson lennart@davsjo.se 0733/210777
www.davsjo.se 0415/15099



Varje människa är unik

Kontakta oss idag för fördjupad info om Islandsmodellen och olika behandlingsvägar.

BERGSLAGENS BEHANDLINGSHEM DENNICKETORP.
www.dennicketorp.se 0590 106 10 - 0702 397 135



Stödcenter till utländska uteliggare

Stadsmissionen i Stockholm vill öppna ett stödcenter för hemlösa EU-medborgare, med hjälp av EU-pengar. Det handlar om att antalet personer som kommit till Stockholm i hopp om att hitta ett arbete har ökat. De nekas plats på härbärg eftersom de inte är skrivna i Sverige. Personerna har sällan missbruk eller psykiska problem, däremot står de helt utanför det svenska välfärds-systemet.

Polisen ska föreslå rattfulla vård

Nu drar ett projekt igång i Sörmland för att minska rattfylla. Tanken är att polisen redan inom 24 timmar efter att någon omhändertagits för ratt- eller drograttfylla pratar med personen och erbjuder vård hos ett beroendecentrum. Det är helt frivilligt att tacka ja, och om personen samtycker skickas ett fax till beroendevården och personen blir sedan uppringd, även det helst inom 24 timmar.

Boende för äldre missbrukare i Uppsala

Äldrenämnden har fattat beslut i upphandlingen av drift av vård- och omsorgsboendet von Bahr i Lötenområdet. Det är ett boende för 16 äldre personer med missbruks- eller beroendeproblematik. Det blir Attendo Individ och Familj AB som kommer att bedriva verksamheten på boendet som är det första i sitt slag i Uppsala.

Missbrukare steriliseras mot betalning

Brittiska drogmisbrukare erbjuds motsvarande 2 200 kronor för att sterilisera sig. Bakom betalningen står en amerikansk välgörenhetsorganisation som redan övertygat 500 narkomaner i USA att inte skaffa barn. Det är amerikanskan Barbara Harris som grundat Prevention och som kommer med det omstridda erbjudandet. Hon har själv adopterat fyra barn till personer med missbruk. Hon medger att det kan ses som en muta, men blir upprörd med tanke på vilken skada föräldrars missbruk kan medföra för barnen. Källa: Drugnews

Äldre vill ha samvaro och inflytande

Äldre personer är nöjda med sitt äldreboende och sin hemtjänst i stort. Det visar Socialstyrelsens undersökning om äldres egna upplevelser om vården och omsorgen 2010.

Undersökningen visar bland annat att de äldre är nöjda med hemtjänsten i sin helhet och de

flesta är mycket nöjda med tryggheten i hemmet och personalens bemötande. Inflytandet över vården och omsorgen får också höga omdömen. Information och social samvaro är däremot områden som får lägre omdömen.

Äldre som bor i äldreboenden

är nöjda i stort, framför allt med vårdinsatserna. De känner sig trygga i boendet och anser att de har goda möjligheter att komma i kontakt med personalen vid behov. Lägst omdömen får möjligheten till social samvaro, aktiviteter, inflytande och information.

Brottslig bana avslutas på egen hand

Vid omvälvande vändpunkter i livet kan även tungt kriminella personer sluta sin brottsliga bana. Det visar forskningen av de två amerikanerna John Laub och Robert Sampson som tilldelas 2011 års Stockholm Prize in Criminology.

– Laubs och Sampsons forskning slår hål på myten ”en gång brottsling, alltid brottsling”. De visar att personer som kommer från liknande förhållanden med liknande egenskaper ändå kan utvecklas olika. Det är aldrig för sent, säger Jerzy Sarnnecki, professor i kriminologi vid Stockholms universitet, en av två ordföranden i prisjuryn.

John Laub är verksam vid National Institute of Justice i USA, och Robert Sampson vid

Harvard University i USA. De har studerat varför vissa kriminellt aktiva väljer att avstå från brott – och kommit fram till att olika vändpunkter i livet har haft stor betydelse. Sådana vändpunkter kan till exempel vara en kärleksrelation, en religiös upplevelse eller arbete.

Laub och Sampson har tillsammans genomfört en av världens längsta kohortstudier av kriminella i USA. Studien innefattar 500 män födda på 1920-talet och som dömdes till ungdomsvård i Massachusetts på en av två institutioner i slutet av 30-talet. Initiativet till studien togs ursprungligen av paret Sheldon och Eleanor Glueck vid Harvard Law School på 1950-talet.

Paret skrev flera uppmärksammade böcker om ungdomsbrottslighet med utgångspunkt från studien.

Grundmaterialet arkiverades så småningom och hamnade i en källare på Harvard, där det låg till mitten av 80-talet då det återupptäcktes av John Laub.

Laub och Sampson forskade vidare på materialet, sökte i arkiv och genomförde ytterligare intervjuer med dem som ingått i studien och som vid det här laget var närmare 70 år. Deras forskning innebar ett genombrott när det gäller att förstå hur och varför kriminella slutar begå brott genom viktiga händelser eller vändpunkter i livet.

Prisceremonin äger rum den 13 till 15 juni i Stockholm.

Utmattningssyndrom syns i hjärnan

Diagnosen utmattningssyndrom är omstridd. Men nu visar ny svensk forskning att tillståndet orsakar mätbara förändringar i hjärnan. Förändringar som är specifika just för personer med utmattningssyndrom.

Det rör sig om en funktionsnedsättning på två områden i frontalloben. Där regleras det vi kallar exekutiv förmåga, det vill säga uppmärksamhet och långsiktig planering, säger Agneta Sandström, psykolog som i veckan lägger fram en doktorsavhandling i ämnet vid Umeå universitet.

Hon har bedrivit sina studier sedan början av 2000-talet. Personer med diagnosen utmattningssyndrom har undersökts med magnetrontgenkamera, samtidigt som de fått göra arbetsminnestester. Vid en jämförelse med friska respektive deprimerade personer kunde man konstatera att hjärnfunktionen hos de utmattade skiljer sig från kontrollgrupperna.

– Vi har även tittat på hur man utsöndrar stresshormonet kortisol. När en frisk person vaknar på morgonen så utsöndras en ”kick” av kortisol som sedan avtar snabbt. Per-

sonerna med utmattningssyndrom fortsätter att ligga högt under hela dagen, säger Agneta Sandström.

De som drabbas av utmattningssyndrom består av ovanligt ihärdiga, ambitiösa och pedantiska människor. De ligger över snittet i intelligens.

Agnetas önskemål är att dagens arbetsgivare börjar tänka lite mer ”hjärnergonomiskt”. Öppna kontorslandskap och inglasade grupper går bort.

– Det blir för mycket stimuli för hjärnan att hantera, frestar hårt på uppmärksamhetsförmågan och är helt idiotiskt.

När mer måste till

VÄRLJUS FAMILJECENTRUM är en av landets ledande verksamheter för familjer med barn mellan 0-20 år. Vår utredningsavdelning vänder sig till familjer med barn mellan 0-12 år. Vår behandlingsavdelning arbetar med familjer med barn upp till 12 år och vårt mobila team med familjer med barn och ungdomar upp till 20 år. Vi har lång erfarenhet att utreda och behandla komplicerade familjeärenden som kräver mer omfattande och varierade insatser än vad en traditionell barnvårdsutredning eller behandling kan ge.

VI ERBJUDER:

- Omsorgsutredningar enligt BBIC-strukturen
- Skyddat boende i dygnsvård
- Krisomhändertagande
- Jourboende
- Mobilt team
- Anknätnings- och samspelsutredningar, övningar och behandling
- Personal med hög kompetens och lång erfarenhet



Vi finns när ni behöver expert hjälp!

LÄS MER PÅ WWW.VARLJUS.SE

Barnhemmet
Oasen



Under samma tak

Barnhemmet Oasen är ett HVB-hem för utredning och behandling. På Oasen har vi bedrivit vårdverksamhet i nära 20 år. Till oss kan både familjer och ensamkommande barn komma. Vi tar emot planerade och akuta placeringar enligt Sol, LVU och LSS.

Hos oss är all vård samlad under samma tak. Därför arbetar föreståndare, socionomer, läkare med specialkompetens inom barn- och vuxenpsykiatri, sjuksköterskor, psykologer, pedagoger och behandlingspersonal i samma team.

Välkommen till oss på Barnhemmet Oasen!

www.oasen.com
0380-472 00 | info@oasen.com



Varsam tolvstegsbehandling med fokus på den terapeutiska samarbetsrelationen.

Neuropsykiatrisk utredning och kvalificerad behandling för män med ADHD och missbruk i en liten, engagerad och trygg grupp.

Unik vårdgaranti och förstärkt eftervård

KraftAverk erbjuder utbildningen
"Effektivare arbete i grupp"

KraftAverk

www.kraftaverk.se

www.gestalt.is



psykologpartners

Motiverande Samtal, MI

- Utbildningar inklusive kodning

Motiverande samtal (Motivational Interviewing, MI) bidrar till att förbättra arbetet med att hjälpa klienter och patienter till förändring. Psykologpartners erbjuder grund- och fortsättningsutbildningar i MI. I alla utbildningar ingår kodning av ett eget klientsamtal.

Grundutbildning i Helsingborg den 9-10 maj + 7 juni
Grundutbildning i Göteborg den 20-21 juni + 22 augusti
Fortsättningsutbildning i Malmö den 4-5 april + 16 maj

Bemötande utifrån KBT

- För skötare, boendestödare & behandlingspersonal

Så lägger Du grunden för ökad förändringsvilja och möjlighet till beteendeförändring hos individen.

En heldag om förhållningssätt och bemötande utifrån kognitiv beteendeterapi, KBT. Uppsala den 8 april

Mer information och fler utbildningar hittas på: www.psykologpartners.se



Alkohol el

Dålig anknytning ökar riske

Text: Kerstin Karell Foto: Christian Johnsson och Kerstin Karell

Tidig anknytning har betydelse för råttornas benägenhet att utveckla alkoholism. Det går att dra en parallell till människan eftersom råttornas belöningsystem och drogeffekter i hjärnan nästan är identiska med människans.

Människan benägenhet att utveckla ett beroende för droger beror på flera olika faktorer. Hjärnan och dess belöningsystem har en roll. Därtill finns individuella och ärftliga faktorer, uppväxtmiljö och tillgången till droger. Det är kombinationen som är avgörande.

På institutionen för farmaceutisk biovetenskap vid Uppsala universitet pågår försök med råttor. Råttor kan inte jämföras med människor men deras belöningsystem och effekter av droger i hjärnan är i stort sett identiska med människans. Därför används de inom den farmaceutiska (eller neurobiologiska) forskningen för att förstå vad som händer i hjärnan vid drogintag och vilka effekterna blir av droger och mediciner.

Under en flera år lång period har professor Ingrid Nylander drivit ett forskningsprojekt, Maternal separation, där den unga hjärnan och effekter av uppväxtmiljö och tidigt drogintag är i fokus.

– Vi vet att vår uppväxtmiljö har betydelse för hjärnans utveckling. Och det är framförallt den unga hjärnan, som fortfarande utvecklas, som är sårbar för miljöfaktorer, säger Ingrid Nylander.

Speciellt känsliga perioder för hjärnan,

både hos djur och människor, är fostertiden och uppväxtperioden.

– Vi vet att en tidig drogdebut, med till exempel nikotin, ökar risken för ett senare missbruk och beroende av till exempel alkohol.

Studier över tid har visat att unga personer som har druckit sig rejält berusade, ägnat sig åt så kallat binge-drickande, har mer skador i hjärnan som vuxna än vuxna som inte druckit sig berusade på samma sätt i ung ålder. (När vuxna berusningsdricker uppstår inte den här skadan.)

Skadorna sitter främst i frontalloben som påverkar impuls kontroll, resonemang, planering, beslutsfattande och riskbedömning.

– Det finns även forskning som visar att personer som har upplevt trauma tidigt i livet har en högre risk att utveckla psykisk ohälsa och drogberoende än personer som inte upplevt trauma.

Uppväxtmiljöns betydelse

I försöken har syftet varit att studera uppväxtmiljöns betydelse för den unga hjärnan och tidigt drogintag. Råttornas uppväxtmiljö har simulerats i en trygg och en otrygg miljö. I den trygga miljön lämnar råttmamma sina ungar 15 minuter om dagen. Det motsvarar den tid råttmamma lämnar sina ungar för att skaffa mat i den naturliga mil-

ler vatten?

n för alkoholism – hos råttor

jön. I den otrygga miljön lämnar råttmamman ungarna 360 minuter, i ett sträck, per dygn. Det är längre frånvaro än vad som kan ses i naturen och anses störa mamman-unge interaktioner vilka är nödvändiga för en normal utveckling.

När råttungarna vuxit till sig och passerat ”tonåren” erbjuds de att dricka vatten eller alkohol i sin vardag. Valet är helt och hållet deras. Resultaten visar att i gruppen som lämnats av sin mamma onormalt långa perioder är det signifikant fler som väljer att dricka alkohol jämfört med dem som fått den trygga uppväxten.

– Generellt bland råttor är det cirka tio procent som börjar dricka alkohol om de får valmöjligheten. Det var även tio procent av råttorna i den trygga miljön som provade alkohol och sedan fortsatte att dricka. Det liknar hur det ser ut i vårt samhälle.

Råttorna gavs även alternativet att dricka vatten eller alkohol med fem, tio eller tjugo procents alkohol.

– De råttor som växte upp i vår tryggt simulerade miljö drack inte den 20-procentiga alkoholen, medan cirka 50 procent i den otrygga gruppen gjorde det. Samtidigt fanns det individer där som bara drack vatten, det vill säga individer som trots en otrygg uppväxt klarar sig bra, våra ”maskrosråttor”, säger Ingrid.

I projektet har även ingått att studera hjärnans morfinliknande substanser, som opioider (endorfiner och enkefaliner). De medverkar i hjärnans belöningssystem och aktiveras av alkohol och nikotin. De gör att vi upplever en belöning i form av upprymdhet och andra ruseffekter. De medverkar även i drivkraften att etablera ett vanemässigt intag av droger som kan leda till utveckling av ett beroende.

Självmedicinering med alkohol

Resultat i studien visar att råttorna från den otrygga miljön hade onormalt låga halter av de morfinliknande substanserna endorfiner och enkefaliner i hjärnan.

– Men när råttorna drack alkohol blev det för dem kraftigare aktivering i just de kroppsegna opioiderna. De kom upp på en högre nivå. En form av självmedicinering.

Ingrid Nylander drar en parallell till intervjuer som gjorts med alkoholister om varför de fortsatta att dricka efter första fyllan.

– Många säger att det var deras grej, att de hittade hem och att det enbart kändes bra första gången. De har kunnat dricka stora mängder på en gång, har inte mått illa utan bara fått en lugnande effekt. De svaren tyder på att deras hjärnor måste vara annorlunda på något sätt.

Ytterligare en del i råttförsöken har varit ►►





Ingrid Nylander är professor på institutionen för farmaceutisk biovetenskap vid Uppsala universitet.

► att undersöka hur en trygg respektive otrygg miljö kan påverka rättor som har en genetisk preferens för drickande.

– Det finns rättor som är framavlade, sen massor av generationer, för att de vill dricka alkohol. De är en genetiskt mer sårbar grupp för alkoholberoende än normalpopulationen.

Resultaten visar att de genetiskt sårbara rättorna, när de fick den trygga varianten av uppväxt, började dricka vid en högre ålder och mindre än de genetiskt sårbara som fick den otrygga uppväxten.

En annan sak som studien visar är att tonåringsrättor, oavsett uppväxt och genetisk sårbarhet, gärna dricker mycket alkohol. Skillnaderna i preferens för de olika grupperna visar sig först i vuxen ålder.

Förutom benägenheten att dricka studeras just nu i projektet rättornas beteende i olika grupper. De erbjuds inte alkohol någon gång utan de filmas och all aktivitet analyseras. Detta görs för att undersöka om rättor som vuxit upp i en otrygg miljö är mer benägna att till exempel ta risker.

– De vuxna rättorna som vuxit upp i den

” De rättor som växte upp i vår tryggt simulerade miljö drack inte den 20-procentiga alkoholen, medan cirka 50 procent i den otrygga gruppen gjorde det

otrygga miljön uppvisar, vad vi kan se redan nu, ett mer risktagande beteende. De är mer impulsiva och har ett mer ångestlikt beteende än de från den trygga miljön. De gör djävare saker fysiskt, mer på impuls och är oroligare. Det gäller till exempel mammorna när de tar hand om sina ungar, säger Ingrid.

Det är sedan länge klart att uppväxtmiljön har en kraftig inverkan på vårt beteende och hälsa senare i livet. Djurexperimentella studier, liksom de som nämnts ovan, söker förklaringar till vad det är i hjärnan som utgör

skydd respektive risk för utveckling av alkoholberoende.

– De här försöken visar att uppväxtmiljön orsakar permanenta förändringar i hjärnans funktion, till exempel i kroppsegna opioider, som också får konsekvenser för hur hjärnan svarar på alkoholintag. I människan finns samma system som studerats här och det gör att vi kan dra nytta av resultaten när vi försöker förstå hur den unga hjärnan påverkas och kanske framför allt ta reda på vad som bidrar till motståndskraft för beroende. ■

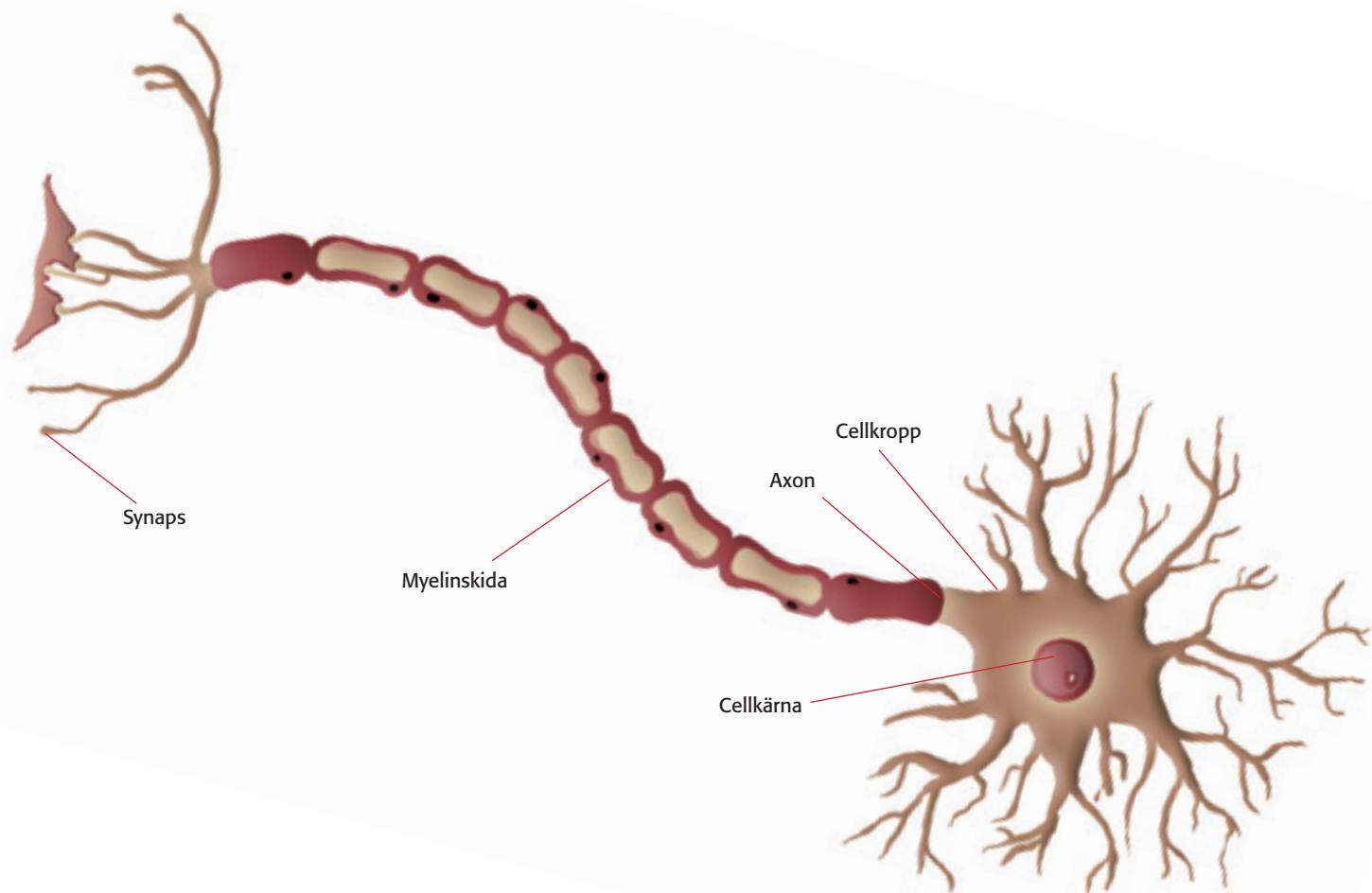

Omogna hjärnor

Frontalloben påverkar tonåringars risktagande

Text och Foto: Kerstin Karell
Illustration: Isak Andersson

Ungdomar har förståndet att förstå var farorna lurar. Ändå tar de risker och gör saker, ofta i stundens ingivelse, som de sedan ångrar. Till viss del råar de inte för sitt beteende. Frontalloben i deras hjärnor är inte fullt utvecklad.

Förenklat brukar det heta att vår personlighet sitter i frontalloben, som är den främre delen av vår storhjärna. Så enkelt är det naturligtvis inte. Men där finns de exekutiva funktionerna. De hämmar och kontrollerar beteenden, stoppar impulser, reglerar och gör val, påverkar uppmärksamhet och långsiktig planering.

– Vi är snabba att fördöma ungas beteende och tror att de medvetet sabbar för sig själva och andra. Men det är först vid 20 till 25 års ålder som frontalloben har mognat, säger Åke Pålshammar, senior universitetslektor på institutionen för psykologi vid Uppsala universitet.

Han är en av projektet Hjärnkolls ambassadörer i Sverige. Han ser att det finns ett stort behov av att människor i största allmänhet och i olika professioner lär sig mer om utvecklingspsykologi och samspelet mellan hjärna och beteende.

– Varför människor reagerar som de gör har många förklaringar, psykosociala och biologiska.

Vad som menas med uttrycket att frontalloben inte har mognat är att alla axon inte har myeliniserats. Axon är nervcellernas utskott som tar kontakt med andra nervceller. Myelin är förenklat ett fett.

– Axonen har inte kittats in med fett utan ligger nakna. Det gör att signalerna, bud-

skapen, mellan nervcellerna går oändligt mycket långsammare än när axonen är myeliniserade. Vi blir långsammare.

Glasklart hemma vid köksbordet

Intellektuella tester av ungdomar visar att de har kapaciteten att resonera och filosofera och att ta till sig abstrakta tankegångar på en helt annan nivå och på ett helt annat sätt än barn. Som vuxna helt enkelt.

– Hemma vid köksbordet då man kommer fram till vilka regler det är som gäller så resonerar tonåringen klokt och förstår, på ett intellektuellt plan. Man frågar sig sedan då snedsteget är gjort: ”Hur sjutton tänkte du, vi hade ju kommit överrens...”.



Åke Pålshammar är senior universitetslektor på institutionen för psykologi vid Uppsala universitet.

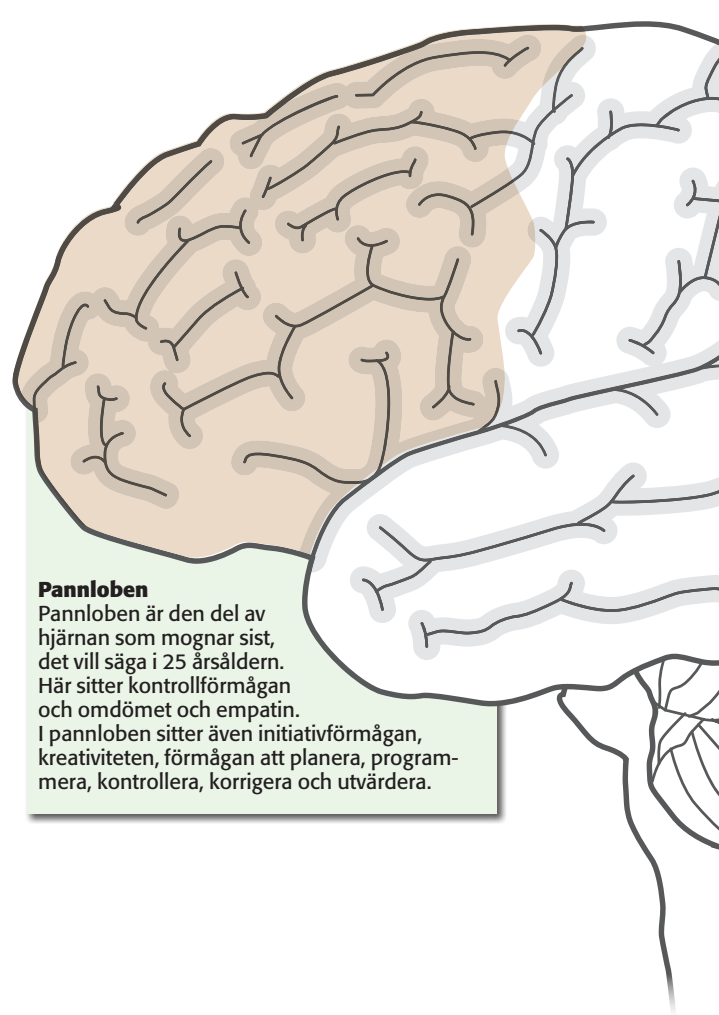

Pannloben

Pannloben är den del av hjärnan som mognar sist, det vill säga i 25 årsåldern. Här sitter kontrollförmågan och omdömet och empatin. I pannloben sitter även initiativförmågan, kreativiteten, förmågan att planera, programmera, kontrollera, korrigera och utvärdera.

Det var den amerikanske forskaren Jay Giedd som på slutet av 90-talet kunde visa att tonåringarnas frontallober inte var så mogna som vetenskapen trott, sett utifrån de intellektuella tester (WISC) som gjorts. Genom att följa ungdomar under en längre tid och genomlysa deras hjärnor upptäckte han de outvecklade axonen.

Men det är inte bara frontallobens omognad som får ungdomar att fatta drastiska beslut, vara risktagande och reagera oväntat. En annan del i sammanhanget är att det ställs högre och annorlunda krav på dem som de ska lära sig att förhålla sig till. Samtidigt pågår den fysiska revolutionen och den hormonella utvecklingen. Allting spelar in.

Stimuleras till att överleva

Forskning visar att de områden i hjärnan som är med i belöningsystemet är aktivare i en ung hjärna. Syftet med belöningsysteme-

met är att vi ska stimuleras till att överleva. Vi ska tycka att det är härligt att äta, dricka, ha sex och anstränga oss fysiskt. Att systemet är överhettat hos ungdomar får till följd att ungdomarna ”belönas” mer än en vuxen hjärna vilket är en delförklaring till att de riskerar att överkonsumera såväl alkohol som sex.

– Ungdomar har en påfallande hög mängd riskbeteenden. Hela deras system är forcerat som bara den och de förstår inte gränserna. Jag brukar säga att deras hjärna är som en bil där motorn är starkt överdimensionerad, genom de för ungdomarna starka känslorna och sexualdriften, men att broms och styrning är underdimensionerade på grund av den omogna frontallober.

Annat som påverkar tonåringar är att vara en i gänget. Ungdomar dras med i risktagande av andra i gruppen. Tester har visat att när det gäller bilkörning genom tv-spel så tar tonåringar större risker då de kör spelet

tillsammans med andra i jämförelse med när de kör spelet på egen hand. Vuxna tog inga större risker oavsett om de spelade på egen hand eller tillsammans med andra.

– Vuxna kan kontrollera sitt beteende på ett annat sätt.

Oskyddat sex

Statistik visar att spridningen av könssjukdomar ökar bland unga människor. Intellectuellt förstår ungdomarna riskerna med sex och behovet av att skydda sig.

– Men det är knappast under avspända former som den sexuellt oerfarne tonåring- en ska börja tänka på risker med oskyddat sex. Kombinationen av en hög stressnivå, en inte fullt utvecklad hjärna och kanske en viss promillehalt försvårar, säger Åke Pålshammar.

Samtidigt så hör risktagandet till tonårstiden och steget till att bli vuxen. Det är en viktig period i livet just därför. Ungdomarna

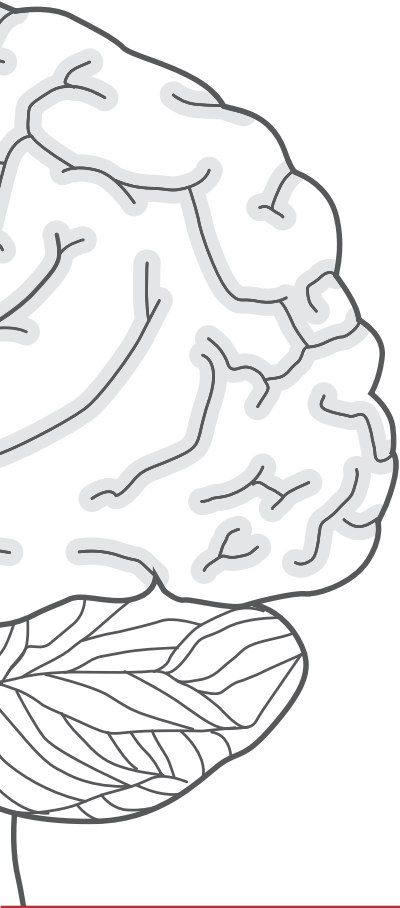

Hjärnkoll

– För ett psykiskt friskare Sverige

Regeringen har tagit initiativet till den treåriga satsningen Hjärnkoll som syftar till att förbättra allmänhetens attityder till personer med psykisk sjukdom och psykisk funktionsnedsättning. Syftet med kampanjen är att slå hål på fördomarna om psykisk ohälsa och öppna upp för samtal kring frågan. Att inte må bra psykiskt ska bli lika accepterat som att säga att man har ont i benet. Kampanjen Hjärnkoll drivs av Handisam i samarbete med Nationell Samverkan för Psykisk Hälsa (NSPH). Satsningen pågår under 2010 och 2011 och är ett regeringsuppdrag.

prövar sina vingar.

Frontalloben mognar så sakterliga i och med att myeliniseringen successivt ökar. Samtidigt sker en utgallring av hjärncellerna. De celler som aktivt används är de som myeliniseras i störst utsträckning och blir då vita istället för grå. De grå som inte används gallras till slut bort.

– Hjärnan ska anpassas och bli en spjutspets för den miljö man är i. Hur den utvecklas beror på vilka funktioner man använder. Hjärnceller rensas ut efter principen ”use it or loose it”.

Efter tonåren har hjärnan mejslat fram sin huvudsakliga form och är på sitt sätt slutfixerad för den miljö den är aktiv i.

– Men det fina är att vi kan jobba upp de delar vi inte använder och det kan vi göra hela livet, avslutar Åke Pålshammar. ■

UTBILDNING OM AUTISMSPEKTRUM

I verksamheter för personer med autismspektrumdiagnoser är det viktigt att personalgruppen har en gemensam kunskapsgrund.

Jag kan erbjuda utbildning om autismspektrumdiagnoser anpassad till aktuell verksamhet.

Utbildningen kan kombineras med uppföljande handledning.

www.metodhandledning.com

ANNE LUNDIN
HANDLEDNING
UTBILDNING



Familjebehandling och sega enbuskar

Arabo Familjebehandling arbetar med människor som vill växa.

Växa inför sig själva men framförallt inför sina barn.

Det handlar om hårt arbete. Men också om små vardagliga glädjestunder på vägen mot ett nytt positivt sätt att hantera tillvaron. Vi utgår ifrån att alla har förmågan att förändra sina liv. I varje människa bor en enbuske.

Vill du veta mer om Arabo och vår enkla enbusksfilosofi?

Besök då vår webbplats www.arabo.se eller ring till

Föreståndare Pär Gunnar Jäghagen på tel. 0470-808 40 alt. 070-595 76 22.

Arabo Familjebehandling

Plogvägen 103

352 23 Växjö

Telefon 0470-808 40

Telefax 0470-831 24

E-post: info@arabo.se

<http://www.arabo.se>



Storsättra Gård

HVB-hem



Verksamheten vänder sig till;

- Förälder/föräldrar med psykosociala problem och deras barn (0-15 år). Sol, LVU, 56 § Kval, kontraktsvård
- Gravida kvinnor, tonåringar och vuxna, som behöver stöd inför förlossning och första tiden därefter.
- Utredningsuppdrag, där behov finns för fortsatt uppföljning efter vistelse på utredningshem.
- Akut/skyddat boende

”Utveckling genom samspel”

Föreståndare Katinka Hemmingsson, Tel 08-512 302 22, Fax 08-512 303 50
Email info@storsatragard.se www.storsatragard.se

Beläget i Vallentuna kommun, Stockholms län

Familjebehandling sedan 1987

platea
sociala möjligheter
www.platea.se



Blandare för sjukhusmiljö

FM Mattssons blandare 9000E Clinic är specialanpassad för sjukhusmiljöer. Serien är miljöanpassad och märkt med FM Mattssons egen miljö- och klimatmärkning Ecosafe.

9000E Clinic är dessutom utrustad med en extra lång spak som går att manövrera med armbågarna. Den är också utvecklad så att hetvattensparren går att reglera så att en genomspolning av riktigt hett vatten är möjlig. Detta för att kunna sanera blandaren från legionella bakterier.

www.fmmattsson.se



Strömbrytare släcker när du glömmet

Hur ofta står inte lamporna och brinner i onödan där hemma? IQ Sensortech presenterar nu green-i, en dimmer med automatisk släckfunktion som enkelt ersätter en traditionell strömbrytare.

När siste person har lämnat rummet släcker green-i lamporna automatiskt efter inställd tid. Strömbrytaren/dimmern har en inbyggd sensor som känner av närvaron i rummet och ser till att belysningen aldrig mer är tänd i onödan. Med green-i kan därför energiförbrukningen sänkas väsentligt.

De produkter som tidigare funnits på marknaden har krävt omfattande installation av elektriker och har därför inte slagit igenom i hemmiljö. Med green-i finns det nu en produkt som du själv enkelt ersätter din gamla strömbrytare med.

www.green-i.se

Nytt mobilt system för testning av droger

Drog- och alkoholtestningsföretaget Concateno har visat nästa generations mobila detektionssystem för droger vid en global förhandsvisning på Medica 2010 – världens största mässa för läkemedelsbranschen. Det nya bärbara systemet kommer att bli tillgängligt för slutkunder under 2011 när utvärderingsstudierna av dess prestanda samt registreringsprocessen är klara. Det kommer att ersätta Concatenos nuvarande Cozart DDS system. Den initiala testpanelen kommer att på bara några minuter kunna testa för upp till sex olika droggrupper från ett enda salivprov.

Det nya systemet, som har många olika användningsområden inom hälsovården och brottsbekämpningsområdet, har ett antal nya funktioner och fördelar. Bland annat en ny ergonomisk design med färgskärm, snabbare provtagningstider och förbättrad känslighet för THC, så att lägre nivåer kan upptäckas. Droger kommer att kunna identifieras inom 90 sekunder för vissa tester, exempelvis opiater och kokain eller MDMA och THC, och på bara några minuter för bredare, känsligare tester som fångar upp ett stort antal missbrukssubstanser. Systemet har också fått en förbättrad mjukvara, så att användarna lättare kan ladda ned testresultaten och skapa rapporter, vilket underlättar datahanteringen. www.concateno.se



Automatisk entrébelysning

Daloc säkerhetsdörr kan nu förses med entrébelysning. Belysningen är placerad i karmens överstycke och tänds automatiskt när dörren öppnas. Ljuset lyser upp medan man hänger av sig och tänds övrig inomhusbelysning.

Två infällda LED lampor tänds automatiskt när dörren öppnas och lyser upp omgivningen runt dörren. När dörren öppnas och stängs vid passage, lyser de med full styrka i cirka 40 sekunder varefter de sakta dimmas ut och släcks efter en minut. Lämnas dörren öppen lyser lamporna cirka fem minuter och släcks därefter automatiskt.

Entrébelysningen, som är infälld i karmens överstycke, är främst avsedd för utåt-gående säkerhetsdörrar och loftgångsdörrar till lägenheter i S40- och S30-serien med karm 41 eller 42, till exempel Daloc Säkerhetsdörr S43. Eftersom belysningen matas med 12V behövs ingen behörig elektriker för installationen. En bipackad transformator ansluts till en kontakt i nederkant av karmen och i ett eluttag i väggen. Dörrarna levereras med kontakt både på höger och vänster sida så att man enkelt kan välja på vilken sida man vill placera transformatorn.

www.daloc.se



Innovation för innerdörrar

Hoppe kvick-i-sprintplus är namnet på vidareutvecklingen av Hoppe kvick-i-sprint-fastsättningen. Inte bara dörrhandtagen kan monteras på detta enkla sätt – utan skruvar och så gott som utan verktyg, utan även de runda, plana handtagsrosetterna. De nya kvick-i-sprintplus-seten har en rosettförmig form där rosetten ligger nästan helt i nivå med dörrytan.

Estetiskt tilltalande plana handtagsrosetter och dörrhandtag med kvick-i-sprint fastsättning monteras på dörren med få handgrepp. På dörren trycks rosetterna (försedda med styrtappar och retur fjäder) och dörrhandtagen enkelt ihop. Hela handtagssetet med retur fjäder monteras så på ett par sekunder utan genomgående fastskruvning – även vid renovering.

De nya seten passar aktuella designtrender. Rosetten av starkt rostfritt stål som bara är två millimeter tjock ligger nästan i nivå med dörrbladets yta. Beroende på hur dörren är förberedd är användning både med eller utan nyckelskylt möjlig. www.hoppe.com

BRIZAD
BEHANDLINGSKONSULT AB www.brizad.se

Kraftigt förstärkt familjehemsvård

- Konsultstöd med 24-timmars jour
- Egen psykiatriker
- Tillgång till psykolog, terapeut
- En familjehemsförälder hemma på heltid
- Undviker dubbelplaceringar
- Akutplaceringar
- Utredningar

Vi finns etablerade i stora delar av Sverige.

Kontakta oss så berättar vi mer!
Christina Kråke 070-837 19 01
christina.krake@brizad.se

Lena Maria Grandin 070-837 21 78
lenamaria.grandin@brizad.se

Kontoret, 0650-59 53 22 (kl. 08.00-17.00)



BNSupport AB
Psykiatrisk behandlingscenter AB

Vi erbjuder Kvalificerad Familjehemsbehandling.

BN support bedriver kvalificerad behandling med bestående effekt för personer med samsjuklighet/dubbel diagnos.

Navet i vår verksamhet är en jagstrukturerande, personlighetsutvecklande metod. Vi arbetar kontinuerligt med utbildning, handledning, metod- och kompetensutveckling och följer aktuell forskning inom vårt område. Vårt team består av behandlingskonsult, leg psykoterapeut, gruppsykoanalytiker, psykiater, fil dr, socionom, handledare, kriminolog.

Rosenlunds sjukhus, Stockholm Telefon: 08 - 640 06 04
E-post: info@bn-support.com



**Botorp
behandlingshem**

Placeringsbehov?
12-18 år!

etbl. 1990

...det räcker.



www.botorp.com

Ekebylund/Östfora behandlingshem

För kvinnor och män med missbruksproblem

Ekebylund har	Östfora har
• utredning	• fysisk rehabilitering
• kvinnoprogram	• individuell behandling
• individuell behandling	• CRA
• återfallsprevention	• återfallsprevention
• motiverande samtal	• motiverande samtal

Ekebylund/Östfora behandlingshem
Skånela
195 96 Rosersberg 740 21 Järlåsa
Tel 08-594 306 00 Tel 018-564 500

Statens
institutions
styrelse SiS

 **KBTstruktur**
stabilitet · trygghet · kompetens

ASPERGER - AUTISM - ADHD

- ✓ LSS-boende
- ✓ Daglig verksamhet
- ✓ Samtalsterapi
- ✓ Nytt LSS boende/Daglig verksamhet i Västerås

För ytterligare information eller vid intresse av placering är du välkommen att kontakta VD Christofer Markén.

KBT Struktur
Christofer Markén
0708-80 16 50
c.marken@kbtstruktur.se
www.kbtstruktur.se



Lövstagården
HVB-hem för psykiskt funktionshindrade

Lövstagården är naturskönt beläget i Lövstabruk i norduppland, med närhet till natur och hav. Det är även nära till både Uppsala och Gävle. Lövstagården består av 8 lägenheter samt 3 utslussningslägenheter.

Vår verksamhet inriktar sig till psykiskt funktionshindrade med olika psykiska svårigheter (även de som är dömda till öppen psykiatrisk tvångsvård enligt § 3B och 3A) så som anpassningssvårigheter, av tidigare erfarenhet vet vi att de boende med dessa problem mår bra av en strukturerad tillvaro som innehåller någon form av daglig sysselsättning.

En grundläggande pedagogisk uppgift är att ge kunskaper i vardagslivets grunder, så som att sköta hygien, att hantera egen ekonomi eller att fungera i samhället utan att ta till hot, våld eller missbruk.

Vi har en helhetssyn på våra boende och behandlar var och en utifrån den enskilda individen. Målet för våra boende är att de ska utvecklas till mer självständiga individer och att de på sikt ska kunna flytta till ett eget boende, eventuellt med fortsatt stöd och hjälp av oss.

Ni är varmt välkomna att ringa eller besöka oss
Tel: 0294-311 03, Fax: 0294-311 51, Mobil: 070-60 58 064,
kontakt@strukturen.se Adress: Gläntan 7, 819 66 Lövstabruk,
www.strukturen.se



Sexuellt utnyttjad

I ett främmande land

Text: Kerstin Karell Foto: Mumlan Nyhlin
Illustration: Isak Andersson

Människohandel finns överallt och det behövs samverkan mellan olika myndigheter och frivilliga organisationer för att komma åt brottsligheten. Samtidigt ändrar och utvecklar de kriminella nätverken sina arbetsätt.

Människohandel, även kallat trafficking, är handel med människor för bland annat sexuellt utnyttjande. Den förekommer mitt i samhället och drivs av efterfrågan.

De som är utsatta för människohandlare befinner sig i en hjälplös situation som de sällan klarar av att ta sig ur på egen hand. Människohandlarna använder olika metoder för att ha kontroll över brottsoffret. Det kan röra sig om våldtäkt, våld, hot om våld eller inläsning. I många fall använder sig människohandlarna av subtila kontrollmetoder. De brottsutsatta har ofta en sådan bakgrund och är försatta i en sådan situation att när de väl är i Sverige befinner de sig i "ett osynligt fängelse" och

behöver inte läsas in för att förhindra flykt.

Att kvinnorna, för det är främst kvinnor, hamnar i klorna på människohandlarna beror oftast på en svår situation i hemlandet, till exempel fattigdom. De vilseleds att tro att de ska arbeta som till exempel au pair, servitris eller städare i ett annat land. Ofta befinner sig kvinnorna i en sådan utsatt situation att de inte har möjlighet att avböja ett erbjudande trots att det kan finnas en risk för att de utnyttjas på något sätt. Det finns många som vet att det rör sig om prostitution men vilseleds när det gäller villkoren och de faktiska omständigheterna.

En grundläggande orsak till människohandel är den ekonomiska vinst som brottet ger. Vinsterna inom människohandel är höga och



Patrik Cederlöf, nationell samordnare mot prostitution och människohandel.

jämförbara med vinsterna av den internationella drog- och vapenhandeln. Dessutom ger människohandel förhållandevis stora vinster till relativt låg risk. Det är exempelvis enklare att oupptäckt transportera människor över gränsen än droger och vapen.

Inget tecken på att färre drabbas

Hur vanligt förekommande människohandel är finns inga exakta siffror på. Rikskriminalen har tidigare gjort uppskattningar men gör inte dessa längre. I den senaste, från 2003, uppskattades att mellan 400 och 600 kvinnor fördes till Sverige för att utnyttjas i prostitution.

I UNODC (United Nations Office on Drugs and Crime) rapport från 2010, *Trafficking in Persons to Europe for Sexual Exploitation*, står att 140 000 offer för människohandel för sexuella ändamål utnyttjas varje dag i Europa. Enligt deras uträkningar dras 70 000 offer årligen in i människohandel och man ser inga tecken på någon minskning av antalet offer.

De siffror som Rikskriminalen presenterat för 2009 i rapporten *Människohandel för sexuella och andra ändamål*, är att inga personer dömdes för människohandel för sexuella ändamål under fjolåret. Däremot dömdes sju personer för grovt koppleri, tre för koppleri, en för försök till koppleri och en för medhjälp till koppleri som varit av människohandelsliknande karaktär.

För att kunna bekämpa människohandel på bred front behöver samarbetet och kommunikationen mellan myndigheter och olika branscher öka. Regeringen står bakom satsningen genom den nationella handlingsplanen mot prostitution och människohandel för sexuella ändamål.

Länsstyrelsen i Stockholm har fått flera uppdrag av regeringen och driver, bland annat, sedan våren 2009 ett uppdrag gällande Nationell samordning, inom ramen för detta uppdrag har man bildat Nationellt Metodstöd mot prostitution och människohandel, NMT.

– Mitt uppdrag är att utveckla och effektivisera myndigheters och frivilliga organisationers arbete mot prostitution och människohandel för sexuella ändamål. Arbetet är på en mycket operativ nivå, säger Patrik Cederlöf, nationell samordnare mot prostitution och människohandel.

I metodstödsteamet ingår: Rikspolisstyrelsen, Rikskriminalpolisen (RKP), specialiserade enheter från de regionala polismyndigheterna, specialiserade enheter från socialtjänsten, Åklagarmyndigheten, Migrationsverket, gränspoliserna och rikskriminalens barnporrgrupp.

Väl fungerande operativa grupper i storstäderna

Teamet ska fungera som en strategisk resurs, för att öka informations- och kunskapsöverföringen mellan myndigheterna och på så sätt stärka det operativa samarbetet på området i Sverige. En viktig del av NMTs arbete är att ta fram relevant material och bedriva utbildningar på området.

– Jag har fått en otroligt bra respons från det samlade NMT-teamet under den här tiden. Arbetet har slagit väl ut. I storstadsregionerna finns väl fungerande operativa grupper med stor kunskap,

säger Patrik Cederlöf.

En förhoppning är att fler operativa samverkansgrupper ska byggas upp runt om i landet. Innan årsskiftet kommer en operativ samverkansplan att komma. I den finns konkreta förslag och exempel på hur berörda aktörer i samhället kan samverka och hantera ärenden gällande prostitution och människohandel för sexuella ändamål.

– Handlingsplanen kan användas precis som den är. Den ger exempel på hur man handlägger ärenden, hur människohandel uppmärksammas och identifieras. Där finns även rutiner för återvändande som bygger på internationella erfarenheter för hur ett önskvärt återvändande ska gå till, säger Patrik Cederlöf.

– Kärnan i arbetet är att entusiasmera folk att hitta vinn-vinn-situationer. Alla har en enorm nytta av varandra, och det finns ingen myndighet eller organisation som på egen hand kan hantera ett ärende. Det handlar till exempel om att ett gott omhändertagande där brottsoffret får förtroende för dem hon träffar hjälper till i ett utredande perspektiv och i den rättsliga processen. Den rättsliga processen behövs för kvinnornas upprättelse.

Han påpekar att de allra viktigaste att veta för personer som stöter på ett misstänkt fall av människohandel är att de ska våga ställa frågor.

– Man ska inte vara orolig för vad man får för svar. Våga fråga om personen är utsatt för prostitution eller tvång.

Om det i nästa steg inte finns något uppbyggt nätverk eller någon kontaktperson som jobbar med frågor som rör människohandel finns NMT-teamet som en resurs att vända sig till. I dagsläget är det dock oklart hur arbetet med NMT kommer att se ut efter årsskiftet eftersom regeringens handlingsplan mot prostitution och människohandel för sexuella ändamål går mot sitt slut.



► – Än vet vi ingenting men jag är övertygad om att arbetet kommer att fortsätta i någon form.

Nyckelaktörer som oftast är med i ett konkret ärende är; polis, socialtjänst, åklagare och migrationsverk. Därtill kommer frivilliga organisationer. Vid ett tillslag behöver flickorna/kvinnorna pojkar/män komma till ett boende, dessa drivs många gånger av frivilliga organisationer.

– Om den brottsutsatta till exempel är man är det idag i stort sett omöjligt att finna lämplig boendeform, detta är en svaghet som vi identifierat under arbetets gång och arbetar med för att lösa. I storstadsregionerna är tillgången på boenden med kompetens att arbeta med den här typen av problematik, för framförallt kvinnor, god men det behövs fler runt om i landet.

Av den anledningen startade projekt Lilja som under 2010 har finansierats av länsstyrelsen i Stockholm. Syftet med projektet har varit att utveckla kvinnojourernas verksamhet för att kunna ta emot, ge stöd, skydd, och säkert återvändande för kvinnorna.

Grundtanken är att kvinnojourerna i Sverige har en lång och stor erfarenhet av att ta emot kvinnor som är utsatta. Under året har handlingsrutiner för kvinnojourer tagits fram. De handlar om vad som bör göras när kvinnorna kommer, när de vistas i boendet och när de ska återvända eller söka asyl.

Vid ett av diskussionsseminarierna arrangerat av Lilja, framkom att en förutsättning för att kvinnojourer runt om i landet ska kunna ta emot kvinnor utsatta för människohandel för sexuella ändamål behövs en samverkansplan i kommunen eller länet där kvinnojouren finns. I den ska framgå vem som har ansvar för vad.

– Vi behöver ha kontakt med åklagare för att kvinnorna ska få tillfälligt uppehållstillstånd, med socialtjänsten för ekonomiskt bistånd och med polisen utifrån om det finns någon hotbild och även med Migrationsverket, säger Mildred Hedberg, en av de två koordinatörerna i projekt Lilja.

Det var många frågor och funderingar som uppkom under ►►

Verkliga fall

”Sonja”

Namnen har ändrats. Fallet involverade ytterligare tilltalade.

I Kosovo blev Sonja, som var under 18 år, kontaktad av Sebastian som förmådde henne att bege sig till en lägenhet. Där blev hon inspärrad i tio dagar innan hon blev tvingad in i en personbil som kördes av Filip till Sverige. Filip var tillsagd att döda henne ”om hon gjorde något på vägen”. Sebastian tog emot henne i Sverige och hotade samt örfilade henne. Sebastian våldtog Sonja vid flera tillfällen och tvingade henne att sälja sex. Detta skedde genom misshandel och hot. Hon hade inga passhandlingar och visste inte var hon befann sig. Hon var rädd för Sebastian och vågade inte fly.

Dömdes fallet som människohandel? Ja, Filip dömdes för människohandel och Sebastian för människohandel samt våldtäkt.

Källa: Människohandel och prostitution ur ett svenskt perspektiv

”Fanni”

Namnet har ändrats. Fallet involverade ytterligare tilltalade och målsägande.

Fanni levde under mycket fattiga förhållanden i hemlandet. Hon hade under en längre tid haft ett förhållande med Roger (57 år) men var rädd för honom eftersom han slagit och hotat henne. Roger åtalades för att vid fyra olika tillfällen ha rekryterat och transporterat Fanni, som inte hade fyllt 18 år, till Sverige. Inför den första resan hade Roger uppmanat Fanni att komma till Sverige så att han skulle kunna ordna ett arbete åt henne. Hon skulle därmed kunna betala tillbaka pengarna han skickat henne. Roger organiserade hennes resa och ringde till och med busschauffören under resans gång. Fanni hade samlag med busschauffören mot betalning. När Fanni kom fram till Sverige misshandlades hon och hennes pass framtogs henne. Efter två månader i Rogers lägenhet, när hennes skador från misshandeln inte längre gjorde henne oförmögen till sex, tvingades hon till prostitution.

Dömdes fallet som människohandel? Ja, till viss del. Fanni hade tidigare kommit till Sverige under den tiden hon uppfattade sig som Rogers flickvän utan att ett ekonomiskt sexuellt utnyttjande ägt rum. Därmed fann inte tingsrätten det styrkt att Roger hade som syfte att utnyttja Fanni i prostitution redan vid den första av de resor då hon kom att utnyttjas i prostitution. Däremot fann tingsrätten det ställt utom alla rimliga tvivel att Roger anordnat de andra tre följande resorna till Sverige i syfte att utnyttja Fanni i sin prostitutionsverksamhet och att hon stod i ett beroendeförhållande gentemot Roger. Roger dömdes för människohandel.

Källa: Människohandel och prostitution ur ett svenskt perspektiv



Vi kan kollo!

Stiftelsen Barnens Dag har stor erfarenhet av att utifrån uppdrag arrangera, starta och driva olika sorters kollo året runt. Till Barnens Ö och Fiskeboda kommer därför cirka 3000 kollodeltagare varje år. Vi fixar ert kollo!



Sommarkollo Lss-kollo Helgkollo
Riktigt kollo är kul, bra och viktigt. *stbd.se*

Linnébygdens Behandlingshem

www.linnebygdensbehandlingshem.se

På Linnébygdens Behandlingshem arbetar vi utifrån ett individanpassat miljöterapeutiskt synsätt.

För att stärka varje individs självkänsla och självförtroende utgår vi från de positiva och friska egenskaper som finns. På Linnébygdens Behandlingshem har vi ett helhetsperspektiv och på varje individ där social, psykisk och fysisk hälsa är centrala begrepp.

Tillstånd att ta emot ungdomar med spel- & datamissbruk/beroende.



Linnébygdens Behandlingshem Johansgårdens AB

Bohult 578, 343 71 Dio, Tel: 0476-215 44, Mob: 070-959 97 01
anders@linnebygdensbehandlingshem.se

FANNABACKEN HVB

För ungdomar 15-20 år med psykosocial problematik och neuropsykiatriska funktionshinder.

Centralt beläget i Enköping med mångkulturell kompetens och KBT-inriktade behandlingsmetoder.

Vi arbetar utifrån individuell behandling och erbjuder, utredningar, beteendeanalyser, terapeutiska samtal mot bl.a. fobier, ART, teckneekonomi, ADL-träning, stöttning till aktiv fritid och nära samarbete med skola/praktikplats.

Kontaktperson: Yvonne Nordlund • Mob: 0702-89 89 90
Parkgatan 39, 745 49 Enköping • Telefon: 0171-44 79 09



"DIAGNOS FÖRST -SEDAN BEHANDLING"

KBT Praktiken i Mellansverige erbjuder KORTTIDS eller AKUTPLACERING med/utan UTREDNING i FÖRSTÄRKTA FAMILJEHEM

Vi professionaliserar familjehemmen genom att tillföra resurser och kunskaper.

I våra familjehem finns därför extra kompetens. Alla familjehem har genomgått en grundläggande KBT-utbildning. Vi har egen psykiater, psykolog och socionom.

Vi utför också uppdrag på konsultbasis.

Telefon: 0175 - 91490; 070 590 22 02 Adress: Kyrkvägen 1, 760 31 Edsbro
www.kbtpraktiken.se



Psykosocial och psykiatrisk specialistvård

i Västervik & Falla med mycket hög kvalitet och kompetens. Vi har egen specialistläkare i barn och ungdom samt vuxenpsykiatri.

20 platser delat i mindre enheter för flickor som har suicidtankar och gör sig illa. Psykoterapeutiskt arbetssätt. KPT, KBT, DBT och RIDTERAPI-modeller för att komma vidare!

Boka gärna föreläsningar och utbildningsdagar med vår specialistläkare. För placerare och övriga samarbetspartners är det helt kostnadsfritt!

Tel: 0490 - 83554 • e-post: info@egehem.com
www.egehem.com



Hattstugan

LSS-boende för flickor med neuropsykiatrisk problematik.

Målgrupp

Flickor i åldern 15-23 år med neuropsykiatriska funktionshinder som Aspergers syndrom, Touretts syndrom, ADHD och DAMP som tillhör personkrets 1 och 3.

Vi erbjuder:

- Ett boende i trygg hemmiljö och med personal dygnet runt.
- Varje boende har ett individuellt strukturerat schema som utgår från den enskilda individens intressen, förutsättningar och behov.
- Kontinuerlig kontakt med anhöriga genom besök, telefonkontakt och egna hemresor.
- Omvårdnad och ADL-träning.
- Aktivitetsprogram med olika kulturella samt fritidsaktiviteter.
- Kommunal skola i egen filial och möjlighet till praktik.
- Träning i socialt samspel sker genom social färdighetsträning samt impulskontrollkurser.
- Här finns adekvat utbildad personal med lång erfarenhet av målgruppen.
- I personalgruppen ingår följande: Sjuksköterska, gymnasielärare, socialt behandlingsarbete, socialpedagogiskt ungdomsarbete samt social färdighetsträningutbildning.
- Extern handledning av beteendeterapeut samt leg. psykolog.

Vi finns i Vikmanshyttan, en liten bruksort i Södra Dalarna.

Tel. 0225-305 95 • info@hattstugansboende.se



Eva Engman och Mildred Hedberg, koordinatörer för projekt Lilja.

► seminariet. De handlade om att kvinnorna inte alltid vill stanna i det frivilliga boendet. De kan bland annat ha hot hängande över sig och känner inte till något om det svenska samhället, polisens arbete, kvinnojourer eller deras rättigheter.

– Vi på kvinnojourerna kan inte hålla kvar dem mot sin vilja. I det läget är det viktigt att vinna kvinnornas förtroende, säger Mildred Hedberg.

Kvinnjourernas verksamhet som den ser ut idag kommer inte i kontakt med organiserad brottlighet, vilket människohandel är. Kvinnorna har mobiltelefoner med vilka de kan ringa sina hallickar. På seminariet talades det om den oro som finns för att det skyddade boendet blir röjt. Det behövs därför ett bra samarbete med polisen.

Det finns även en ekonomisk sida. Många kvinnojourer runt om i Sverige kämpar med små medel och ersättning för arbetet och extra medel från staten är ett krav för att kunna arbeta med stöd till kvinnorna.

I vilken form projekt Lilja kommer att fortsätta är inte klart. Deras arbete löper parallellt med till exempel NMTs. I båda projekten ser man att det behövs ett mer utvecklat samarbete med sjukvården.

– Idag måste vi bygga upp relationer till personer inom sjukvården för att den biten ska fungera på ett bra sätt, säger Mildred Hedberg.

Det är viktigt att arbetet mot människohandel följer den utveckling som sker. Det är tydligt att brottsligheten ändrar form.

– Vi ser att människohandeln ändras. I storstäderna är det till exempel allt fler som tigger och spelar instrument för att få in pengar till personerna som utnyttjar dem, säger Patrik Cederlöf och lägger till att en annan sidoaspekt är kvinnor som kommer till Sverige för att gifta sig men utnyttjas under sin tid i Sverige.

Vidare ökar den fria rörligheten och visumtvånget försvinner för fler länder.

– Det kommer att komma personer från ”nya” länder, med nya sätt att arbeta. Nästa utmaning blir människohandel med annat än prostitution. ■

Lagstiftningen

Människohandel för sexuella ändamål är ett brott mot de mänskliga rättigheterna och i Sverige ett brott enligt Brottsbalken fjärde kapitel, paragraf 1a. Den första lagstiftningen mot människohandel trädde i kraft den 1 juli 2002 och utvecklades i juli 2004, till att omfatta alla former av människohandel, samt människohandel inom landets gränser.

Definitionen av människohandel innehåller tre olika rekvisit (kriterier) som alla behöver vara uppfyllda för att en gärning ska anses utgöra människohandel och förövaren kunna dömas.

Handelsåtgärder Vad som görs

Rekrytering, transport, överföring, hysande eller mottagande av personer

Otillbörliga medel Hur det görs

genom hot om eller bruk av våld eller andra former av tvång, bortförande, bedrägeri, vilseledande, maktmissbruk eller missbruk av en persons utsatta belägenhet eller givande eller mottagande av betalning eller förmåner för att erhålla samtycke från en person som har kontroll över en annan person

Utnyttjandesyfte Varför det görs

i syfte att utnyttja denna person. Utnyttjande ska innebära åtminstone utnyttjande av andras prostitution eller andra former av sexuellt utnyttjande, tvångsarbete eller andra former av sexuellt utnyttjande, tvångsarbete eller tvångstjänst, slaveri eller med slaveri jämförbart bruk och sedvanjor, träl-dom eller avlägsnande av organ.

Den så kallade sexköpslagen, som trädde i kraft 1999, innebär att det är olagligt att köpa och att försöka köpa sex i Sverige. En annan lag är kopplerlagen där definitionen för koppleri är att man främjar eller otillbörligt sätt ekonomiskt utnyttjar att en person har tillfälliga sexuella förbindelser mot ersättning. Det skulle till exempel kunna vara en taxichaufför som på en kunds förfrågan kör denne till en prostituerad.

Att tänka på i bemötandet

Ickemoraliserande, ickedömande.

Se människan bakom prostitutionen. Försvaret är en överlevnadsstrategi - ha respekt inför detta.

Maktpositioner - kanske särskilt om du är man.

Språket - hur talar vi om detta?

Diskutera och gör frågan till er egen.

Var tydlig och våga fråga.

Underskatta inte er del i kedjan.

Människohandel för sexuella ändamål

De som utsätts för människohandel används inom prostitution och pornografi men även tvångsarbete, tiggeri eller för avlägsnande av organ.

Den information som kommit in till Polisen under år 2009 visar att de utländska flickor och kvinnor som rekryteras till Sverige för prostitutionsändamål i första hand kommer från Östeuropa (företrädesvis Ryssland, Estland, Rumänien och Ungern) samt från Albanien, Thailand och Nigeria.

De allra flesta kvinnor som tas ur prostitution vill återvända till sina hemländer. Återvändandet måste ske på ett bra sätt. Det är inte ovanligt att hallickar möter kvinnorna på flygplatsen då de återvänt till hemlandet eller att kvinnorna själva kontakter hallickaren.

Det finns kvinnor som vill komma ur sin situation och det finns kvinnor som av olika anledningar inte är motiverade till det. Det kan handla om hot och våld eller att de är i stort behov av de få pengar de ändå tjänar.

Stockholmspolisens uppfattning är att det inte är så vanligt som man kanske kan tro att kvinnorna har problem med droger och missbruk. De har de senaste sex åren endast mött en handfull kvinnor som haft problem med alkohol och hasch.

Det är allt vanligare att kvinnorna blir förda till Sverige av sina pojkvänner. Väl på plats förstår de vad relationen till pojkvännen/hallicken egentligen handlar om.

Länkar med mer information

www.safetrip.se

Safe Trip är en informationskampanj som riktar sig direkt till kvinnor som är utsatta eller riskerar att utsättas för människohandel i Sverige. Kampanjens direkta frågeställningar är formulerade på svenska, engelska, rumänska, ryska, spanska och thailändska och uppmanar dem som är i behov att ringa den nationella hjälplinjen för kvinnor som utsatts för hot, våld eller sexuella övergrepp – Kvinnofridslinjen 020-50 50 50.

www.ukv.se

Stiftelsen Unga Kvinnors Värn har sedan början av 2000-talet tagit emot ett femtiotal kvinnor utsatta för människohandel.

www.kvinnofridslinjen.se

020-50 50 50 Kvinnofridslinjen är en nationell stödtelefon för dem som utsatts för hot, våld eller sexuella övergrepp. Anhöriga och vänner är också välkommen att ringa.

Kvinnofridslinjen har öppet dygnet runt och samtalet är gratis. Samtalet syns inte på telefonräkningen och det finns möjlighet att föra ett samtal på 23 olika språk. Kvinnofridslinjen drivs av Nationellt centrum för kvinnofrids kliniska enhet vid Akademiska sjukhuset på uppdrag av regeringen. (www.nck.uu.se)



Riksförbundet för Förstärkt Familjehemsvård, RFF

I RFF:s förstärkta familjehemsvård får familjehemmen:

- särskilt stöd av familjehemskonsulenter tillgängliga dygnet runt och året om.
- god service, handledning, utbildning och ett tätt teamarbete mellan socialtjänst, familjehem och familjehemskonsulent.
- kvalitetssäkring av verksamheten.

Läs mer om oss och våra medlemsorganisationer: www.rff.se

Kontakta oss:

info@rff.se

019-31 03 98

Sjöboda Gård AB

erbjuder boende för personkrets 1, LSS samt neuropsykiatriska funktionshinder inom SoL. Tillstånd finns för; LSS verksamhet, samt Hälso-och Sjukvård. Tillstånd för HVB är under handläggning.

Vi erbjuder fräscha lägenheter i naturskön miljö med stor tillgång till rekreation och rehabilitering. Vi arbetar utifrån forskningsbaserade metoder, TEACCH och Marte Meo på miljöterapeutisk grund. Vi kommer också på sikt att kunna erbjuda KBT inriktning om behov finns för detta.

Vi sätter stor vikt vid kvalitativ kompetens hos våra medarbetare och har bemanning dygnet runt till stöd för våra boende.

Intresserad av att veta mer?

Ring Susanne Mulder, VD/Föreståndare
tel 0151-129 40 eller 0708-636472



Dammsdal öppnar dörrar

Dammsdal i Vingåker är en internatskola med riksupptagning, som specialiserat sig på barn med autism / Aspergers syndrom som på grund av sin funktionsnedsättning utvecklat problemskapande beteende.

Vill Du ha mer information?

Du är välkommen att ringa eller göra ett besök på vår **nya hemsida!**

www.landstingetsörmland.se/dammsdal

vx 0151-52 43 00.

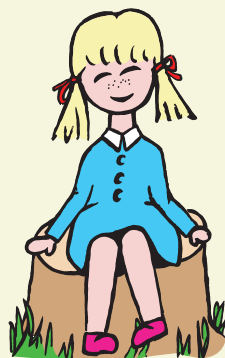

STUBBEN

HVB för flickor 12-18 år

LVU § 2, 3 och 6. SoL

Ramavtal med 69 kommuner

Telefon: 0530-301 23

info@stubben.se

www.stubben.se



Lotta Zetterqvist
Verksamhetschef
Tjejjonen

Räcker det att vara en medmänniska för att göra en insats?

Vad har vi för ansvar alla vi vuxna gentemot alla våra barn och ungdomar i Sverige? Jag menar då alla vuxna inte bara alla de som är föräldrar eller de som arbetar med barn utan ALLA som möter barn och ungdomar på ett eller annat sätt.

Räcker det att vara en medmänniska för att göra en insats?

Genom mitt arbete på Tjejjonen – en ideell förening som arbetar med att stödja tjejer – så vet jag att det finns många barn och ungdomar som far illa, många som inte har något vuxen stöd, som känner sig helt övergivna av vuxenvärlden – och där vi i vår organisation agerar medmänniskor och vi är helt övertygade att det räcker långt!

Vad kan vi då göra, vi vuxna, för våra barn och ungdomar? Det varje människa har behov av är att bli sedd. Att det finns någon som ser kan göra stor skillnad. Vi behöver inte vara professionella för att kunna se ett barn/ungdom. Vi behöver bara vara en medmänniska.

Vad är det då att vara en medmänniska?

Det kan vara:

Att finnas till för någon som behöver hjälp.

Att ställa upp för någon.

Att visa att man bryr sig om.

Att glädjas med någon.

Att fråga hur någon mår.

Att ringa och prata med någon.

Att ha tid för någon.

Vi kan alla bidra genom att se de barn/ungdomar som passerar i vårt liv. Vi är viktiga för att de skall känna att de är viktiga. Vi är viktiga för att de skall växa upp och bli starka individer som mår bra. Framtiden ligger hos våra barn/ungdomar och då behöver vi vara förebilder för dem – finnas där och när de behöver det.

Vari ligger "mitt" ansvar ?

Jag anser att mitt ansvar ligger i att se till att de barn som finns i min närhet - de jag känner och de jag inte känner - blir sedda av mig. Med det menar jag att det kan räcka med en blick, ett ord, en klapp när jag tror att det behövs. Många barn får inte det av sina närmaste och kan jag som finns omkring göra det så får de iallafall någon som ser dem.

När jag var 15 år hade jag en äldre flicka i min skola som såg mig. Hon pratade med mig, hon brydde sig om mig – hon gjorde egentligen inte så mycket i handling men hon "såg" mig, och nu 35 år senare kommer jag fortfarande ihåg henne och vad det betydde för mig. Jag tror att många kan känna igen sig i att det funnits någon särskilt viktig person och vad det betydde för dem. Gör samma för något barn i din närhet – ge vidare det du själv fick – ger alla något, som en blick, några ord eller vad det nu kan vara så ger du det barnet något viktigt.

Se dig omkring där du står – är du granne till ett barn, är du moster eller farmor, är du lärare eller någon i parken? Spelar ingen roll hur barnen finns i din närhet det som spelar roll är vad du gör för dem! ■

Välkommen till Ungdomshemmet Hajstorp - behandlingshemmet vid Göta Kanal

Vi hjälper unga tjejer och killar med psykosociala problem som yttrar sig i självskadebeteende, utåtagerande, begynnande missbruk, avvikande normer och värderingar samt relationsstörningar tillbaka till en fungerande vardag.

Vi försöker skapa en miljö som är så hemlik som möjligt både i inredningen och atmosfären. Kärnan i vårt arbetssätt är att få ungdomarna att utveckla sin sociala förmåga ihop med sina medmänniskor.



Ungdomshemmet Hajstorp AB
Sörby 17, 545 91 Töreboda
Tel: 0506-132 40, Fax: 0506-132 44
hajstorp@telia.com, www.hajstorp.se

I samverkan med Ungdomshemmet Muggebo



Flarka Behandlingshem AB

är ett hem för vård och boende.

Den 1 september förra året brann vår fastighet i Horn, Östergötland, ner till grunden. Efter sju sorger och åtta bedrövelser är vi dock igång igen! Vi har införskaffat en fastighet i Mjölby, f.d Kungsvillans lokaler.

Vår målgrupp är LVU och SoL placerade ungdomar mellan 13-19 år med psykiska störningar samt psykoneurologisk problematik som bl.a. tar sig uttryck i social problematik och relationsproblematik.

Vi arbetar kognitivt i en daglig färdighetsträning. Vårt behandlingsmål är att etablera våra ungdomar som en fungerande del av samhället samt att individen ska nå ett välmående. Vi arbetar utifrån ett helhetsperspektiv med träning på olika nivåer utifrån varje individs behov.

Telefon: 0142-178 00

E-post: info@flarka.se

Postadress: Box 35, 595 44 Mjölby

www.flarka.se

TEAM

ACTUM

Förstärkt familjehemsvård på KBT-grund
utredning – behandling - eftervård

Förstärkt familjehemsvård för "komplex problematik"

– ett mer normaliserat alternativ till institutions- och behandlingshemsplacering.

Möjlighet till en komplett vårdkedja

– från jourplacering, utredning, behandling i familjehem till utsluss och eftervård.

Målgrupp: Barn och ungdomar

med komplex beteendeproblematik, neuropsykiatri mm

Målgrupp: Föräldrar-barn-placeringar

för utredning alt behandling



KBT-förstärkt familjehemsvård
med ACT-fokus

- Familjehem i hela landet
- Hög servicenivå
- Teamledare handleder, samordnar och behandlingsplanerar
- Skriftliga behandlingsrapporter
- Föräldracoaching
- Familjearbete parallellt med placeringen
- Dygnet-runt-jour

Behandling hela vägen i ökad och ökad

Vinn
sida 58



Promenaderna med Lise

– om mod, närvaro och kärleken till en demenssjuk mamma

Denna bok är en alldeles sann historia, ömsint och tänkvärt skildrad, lika gripande som en vacker kärleksroman.

Den handlar om det starka bandet mellan en mor och en dotter och om hur svårt det kan vara när ens gamla mamma förvandlas inför ens blick, nästintill oigenkännlighet. Om modet som krävs för att finnas kvar och stötta i denna utsatthet, men också om förmågan att njuta av de fina ögonblicken, mindfulness om man så vill.

Då upplever de hopp och samförstånd, lugn och tillförsikt. En berättelse om kärlek som övervinner nästan allt.

Inger Björkblom är född och uppvuxen i Eskilstuna, där hon med undantag för några ungdomår utomlands alltid har bott. Hon är språklärare, har disputerat och undervisar i engelska och engelsk litteratur vid S:t Eskils gymnasium. Inger har två vuxna barn.

Inger Björkblom
www.gothiaforlag.se

Vinn
sida 58



Drömtolkning

Guida dig själv till ett bättre liv

Att arbeta med sina drömmar är att göra ständigt nya upptäckter om sig själv. I boken Drömtolkning får du de redskap du behöver för att kunna navigera genom livet med drömmen som kompass.

Nattliga drömmar ligger bakom några av mänsklighetens stora insikter, två nobelpris och mängder av romaner och filmmanus. Men förmågan att använda sig kreativt av sina drömmar är inte enbart förbehållen uppfinnare, konstnärer och vetenskapliga genier. Den finns hos oss alla.

Att arbeta med sina drömmar innebär att gå dem till mötes, ta dem på allvar och försöka förstå vad de har att säga. För svaren finns redan inom oss. Genom att tolka våra drömmar gör vi det omedvetna medvetet och kan sedan ta med oss den nya, medvetna insikten som en ingrediens i våra liv – ett gott råd från en del av oss som vet bättre och vill oss väl.

Johan Ohlson
www.icabokforlag.se



Skilda vägar

– när mamma och pappa flyttar isär

Denna bok handlar om hur det kan kännas när ens föräldrar skiljer sig. Vi får följa syskonen Sally och Jonas och deras tankar och funderingar kring hur livet kommer att se ut efter den stora förändringen.

Barn som är med om en skilsmässa har ofta många frågor och kan känna sig oroliga. Den här berättelsen är tänkt att läsas av föräldrar eller andra vuxna tillsammans med barnen. Till varje avsnitt finns en reflekterande text och ett antal frågor som kan öppna till samtal.

Rädda Barnen, Inger Ekbon
www.gothiaforlag.se

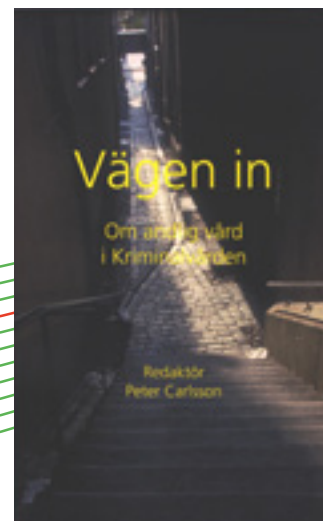

Vägen in

Om andlig vård i Kriminalvården

Vägen in beskriver olika aspekter kring det själavårdande arbetet, både i praktik och i teologi. Flera avsnitt handlar om fängelseprästers främsta uppgift – det personliga samtalet. Här får läsaren beskrivningar om vad diakoner, präster och pastorer gör på landets anstalter och häkten. Alla människor, även frihetsberövade, har rätt till sin religion och därför är andlig vård en del i Kriminalvårdens verksamhet. Ett mer teoretiskt avsnitt står etikforskaren och författaren Ann Heberlein för. Hon för etiska resonemang kring olika syn på straff och vilken funktion straffet har.

Boken ger även en översikt om Kriminalvården i dag, om paletten av behandlingsprogram och vilka alternativa påföljder till fängelse som finns.

Denna boken har samfinansierats av Kriminalvården och Sveriges Kristna Råd och är tänkt att användas i utbildnings- och informations syfte.

Red. Peter Carlsson
www.kriminalvarden.se

Vinn
sida 58

Vinn
sida 58



KOKAIN

– Drogen som fick medelklassen att börja knarka och länder att falla samman

Kokainet flödar i Sverige. Den vita drogen har gått från att vara en exklusiv jet set-markör till massans nya sätt att festa. Glöm yuppies och 80-tal. Tänk byggjobbare, forskare, bloggtjejer, mäklare, tatuerade gängmedlemmar och mängder av artister, journalister, brats och Båstadsfantaster.

Under 2000-talet har kokainet nått nya användare och kanske är det inte så konstigt. Kokainisterna själva vittnar om den ultimata självförtroendehöjaren, guldkannten i tillvaron, ett slags skumpa i pulverform som inte gör en full och dum. Olagligt? Förvisso. Men, som Grammis-vinnaren Andreas Kleerup sa i en Aftonbladet-intervju, "det är ju fortkörning också". Samtidigt råder fortfarande starka tabun kring bruket. Många kända svenskar har åkt fast, men nästan ingen har trätt fram och berättat vad de sökt och funnit i drogen.

Lasse Wierup, Erik de la Reguera
www.norstedts.se



Mendurå!

En bok för tonåringar om hur man kan hantera sina föräldrar

Hur hanterar man föräldrar som tjarar? Som bråkar? Hur kul är det på en skala när föräldrarna skiljer sig och hur kan man klara sig igenom en sådan period? Och hur ska man stå ut med föräldrar som har regler och som oroar sig för allting?

Boken Mendurå! är en del i en serie av tre böcker som riktar sig till tonåringar. Det är lättlästa och inte alltför tjocka böcker som vem som helst kan ha under kudden eller smuggla in i en byrålåda. Om man nu inte vill att föräldrarna ska snoka i allting.

Detta är en bok för tonåringar om hur man kan hantera föräldrar. En del föräldrar kan bli lätt chockskadade när de får en tonåring och kan bete sig märkligt. De tycker å andra sidan samma sak om sin lilla gullunge som skriker GÅ HÄRIFRÅN!

Christina Stielli
www.bokus.se

Vinn
sida 58



Min kamp

Min kamp är Karl Ove Knausgård's mäktiga självbiografiska roman. Första delen inleds med en svepande beskrivning av varje människas slutpunkt, döden. Det är runt detta ofrånkomliga faktum boken kretsar, från barndom till vuxenhet.

I centrum står en far som i hela sitt liv agerar på ett sätt som gör honom onåbar och omöjlig att förstå. Boken utgår från Karl Oves nuvarande situation med fru och två små barn i Malmö. Han skriver personligt om hur han tvingats sluta dricka eftersom han då tappar kontrollen och gör sig själv och andra illa.

Så kommer telefonsamtalet från brodern med besked om faderns död. Det som följer är ett hårt uppvaknande och en begravning av en far han aldrig kände.

Karl Ove Knausgård
www.norstedts.se



Min älskade unge

En mammas kärlek och drogernas makt

Maja är kriminalreporter på lokal-tidningen. Hon är den ambitiösa journalisten som medlidansamt och med stor ömhet skriver om missbrukare och deras stackars anhöriga. Nu är hon själv en av de ömkansvärda. Hennes son Jonathan är försvunnen. Med stor sannolikhet tar han tunga droger. Den första helgen efter försvinnandet blir ohygglig. Socialjouren är inkopplad, polisen likaså.

Tillvaron gungar. Hur kunde det bli så här? Hela hennes släkt består ju av strävsamma människor. Duktiga och ordentliga.

Under veckorna är hon uppslukad av jobbet. På fredagkvällarna kommer ångesten och maktlösheten krypande. Det kommer rapporter om att folk har sett honom i Helsingborg, men ingen är riktigt säker på att det är han. Det tomma hålet inombords blir större i takt med att de vardagliga arbetsuppgifterna läggs åt sidan. Ska hon bryta ihop nu? Nej, det är inget för henne.

Maja Ögren Andersson
www.marcusforlag.se

Polisen knackade på

Hembesök vände drogtrend i Luleå

Text och Foto: Kerstin Karell
Foto: Christian Johnsson

Ett accelererande missbruk bland ungdomar i Luleå gjorde att polisen provade ett för dem nytt grepp, hembesök. Syftet var att få ungdomarna att sluta missbruka och att göra föräldrarna medvetna om hur det låg till.

Tillbaka efter semestern 2009 fick polisen i Luleå indikationer från flera håll på att det hade varit extra stökigt under sommaren och att missbruket bland ungdomar hade ökat betydligt.

– Det var anonyma tipsare, föräldrar och skolpersonal som hörde av sig, säger Mats Ågren, som då var gruppchef för polisens särskilda insatsgrupp och en känd profil på stan.

Med direktiven från Rikspolisstyrelsen i ryggen om att satsa förebyggande mot ungdomsbrottslighet beslutades att en riktad satsning skulle göras för att stävja missbruket. Arbetet inriktades på ungdomar mellan 15 och 18 år.

– Snabbt insåg vi att läget var akut, på flera sätt. Till slut hade vi hundra namn i utredningen. Vi insåg att vi inte skulle nå de här ungdomarna genom att besöka skolorna, då skulle de bara sticka därifrån, och vi skulle inte heller springa ihop med dem på stan. Många var okända för oss sedan tidigare.

De droger som framförallt florerade var

hasch och spice men även narkotikaklassade tabletter och amfetamin.

– Spice medförde ett jätteproblem. Det exploderade förra sommaren och var inte narkotikaklassat då. Ungdomarna tänker: ”Är det inte olagligt så är det inte farligt.” Men steget från spice till hasch och att det sedan rullar på med andra droger är inte stort.

Till slut var det 30 namn som polisgruppen inriktade sig på men frågan var hur de skulle få kontakt med dem på bästa sätt. Efter lite funderade beslutades att några skulle kallas in till stationen och att tio hembesök skulle genomföras. Det är en metod som prövats på andra håll i landet och som ledningen i Luleå och Boden gav sitt stöd till.

– Vår ambition med hembesöken var inte i första hand att lagföra ungdomarna utan vi ville att de skulle få en chans att berätta för sina föräldrar vad de höll på med och på så sätt fånga upp de här ungdomarna så snabbt som möjligt, så att de skulle sluta med sitt missbruk, säger Mats.

Socialtjänsten i kommunen informerades om polisens planer för hembesök och deras personal erbjöds att följa med för att insatsen skulle bli mer enhetlig. Men på grund av

att besöken skulle genomföras kvällstid så hade ingen socialtjänstpersonal möjlighet att följa med.

– Det var synd att de inte kunde följa med. Det hade känts bättre att ha en socialarbetare med då vi lämnade familjen. Någon som kunde ta över och guida till nästa steg. Nu informerade vi familjen på plats om deras alternativ för att få information och hjälp och socialtjänsten i efterhand, om vi ansåg att det behövdes en traditionell anmälan.

Från alla samhällsklasser

Ungdomarna som förekom i utredningen kom från alla samhällsklasser och några av föräldrarna var bekanta och kompisar med poliserna.

– Det här arbetet var påfrestande på många sätt, att vi kände en del inblandade föräldrar var en del i det.

Civillklädda åkte två poliser hem till familjerna, knackade på, presenterade sig och frågade om de fick komma in en stund.

– Alla föräldrar utom hos en ungdom var hemma. En av oss bad att få prata med ungdomen och en med föräldrarna. Vår ambition var att ungdomarna, med vårt stöd, ►►



"Vår ambition var att ungdomarna, med vårt stöd, själva skulle berätta om sitt missbruk

Mats Ågren vid polisen i Luleå.



► själva skulle berätta om sitt missbruk. De hade ju inget roligt att berätta men klarade av det mycket bra.

Poliserna blev väl mottagna och de allra flesta föräldrar var tacksamma över besöket. För många föräldrar ramlade polletten ner och deras barns konstiga beteende den senaste tiden fick en förklaring.

– Vi ville få fram att familjen nu måste hjälpas åt för att få slut på missbruket och informerade om var de vända sig för att få hjälp och stöd.

Föräldrar vill inte störa

Förutom samtal vid köksbordet fick ungdomarna lämna urinprov, deras rum genomsöktes och mobiltelefoner beslagstogs.

– På ungdomarnas rum hittade vi haschpipor, kvarnar och annat som hör till missbruk. Vi fick klart för oss att många föräldrar inte går in i sina barns rum, att de inte vill störa, att de inte vill se och veta vad som försiggår. Men som förälder måste man våga vara just föräldrar till sina barn och lägga sig i. Man får faktiskt gå in i rummet och kolla runt och även starta datorn.

Enligt Mats är okunnigheten om droger och barnens liv alldeles för stor hos dagens föräldrar.

– De tänker att det händer inte mig, inte min familj. Men det drabbar alla familjer. Det såg vi verkligen i den här utredningen.

Det spred sig snabbt att poliserna gjorde hembesök och det var ingen idé att fortsätta med hembesök i Boden, vilket var inplanerat. Ungdomarna radera informationen i sina mobiler och på olika sighter på nätet. Många berättade även för polisen, då de

blev kontaktade, att de hade slutat med drogerna då de fick höra om polisens insats.

Insatsen gav resultat

Insatsen gav resultat flera olika sätt. Socialtjänsten och missbruksenhetens ungdomsgrupp blev nedringda under hösten, flera ungdomar slutade att missbruka och därtill blev det sidovinst i form av att en medelålders man dömdes till fängelse för narkotikabrott, vapen från ett rån hittades vid en husrannsakan och mycket information finns som kan användas i framtida arbete.

Totalt var det 21 ungdomar som delgavs misstanke om ringa narkotikabrott. Av dessa 21 lämnade 13 positivt urinprov. Av de åtta som visade negativt resultat har sju berättat för polisen och föräldrarna om sitt tidigare missbruk.

Några fler hembesök har inte gjorts sedan förra hösten.

– Metoden var resurskrävande och tog mycket tid. Den här gången var det absolut värt det, för omfattningen var så stor. Har vi behov kan vi göra hembesök igen, säger Mats. ■

En bättre resa

Plattform Stockholm erbjuder behandling och stödboende i hjärtat av Stockholm för ungdomar mellan 15-22 år, unga föräldrar och ensamkommande.

- Stödboende i egna lägenheter
- Ungdomscoaching
- Missbruksbehandling
- Jourplacering

PLATTFORM STHLM

Götgatan 71, 3tr 116 21 Stockholm 08-773 22 00 www.plattformsthlm.se



Extreme Familjevård

Erbjuder heldygnsvård i familjehem
Om så önskas med konsultstöd
för människors med sociala, psykiska & drogrelaterade problem

Vi har ramavtal med kriminalvården.

Inriktar oss på människor i utsatta lägen, barn såväl som unga/vuxna.
Arbetar med olika former av stödboende

Verksamheten arbetar med klienternas behov som mittpunkt. Erbjuder familjehemsvård för alla åldrar där den placerade får möjlighet till att förändra sitt förhållningssätt, skapat nya sociala kontakter som ger stöd åt förändringar och som slutmål ska den placerade ha skapat sig själv en tryggare tillvaro.

info@extremefamiljevard.se www.extremefamiljevard.se Tfn: 072-231 06 00



RÖINGEGÅRDEN

- 3-stegsboende för rehabilitering
- Sysselsättning & struktur för återhämtning
- Certifierat ledningssystem med lång erfarenhet inom psykiatri



Läs gärna mer på roingegarden.se svenska vård

Box 4, 281 21 Hässleholm info@roingegarden.se Tel 0451 - 104 49

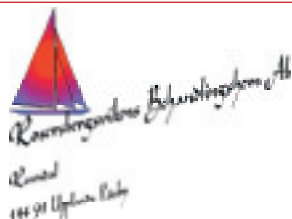

Boende och daglig verksamhet enligt § LSS och § SoL för människor som behöver en liten miljö. Max 7 boende. Drivs av leg. psykolog.

Asperger, autismspektrum handikapp, lätt begåvnings handikapp och svagbegåvnung.
Med sociala/beteendestörning/psykiatriska tilläggshandikapp.

Sysselsättning med lätt jordbruk och djurhållning vid Mälaren,
30 km norr om Stockholms city, 4,5 km till pendeltåg.

www.rosersbergsviken.se 070-6453033

Sävik Behandlingshem

"Ett verkligt möte med en annan människa skakar alltid vår egen värld"
citat av Rollo May

Vi har sedan etableringen 1994 valt att arbeta med män från 18 år, med missbruk/beroende i kombination med olika typer av samsjuklighet såsom; personlighetsstörning, neuropsykiatrisk problematik (ADHD/ADD), Aspergers syndrom samt män med utagerande och kriminell problematik.

Det behandlande teamet består av läkare, sjuksköterskor, psykologer, kognitiva terapeuter, socionom, beteendevetare och övrig behandlingspersonal.

Sävik behandlingshem
Box 61, 783 22 SÄTER
Tfn: 0225-56630

www.savik.se

PRENUMERERA NU! 8 NUMMER 288 KRONOR



Företag:

Namn:

Adress:

Postnr:

Ort:

Tel:

E-post:

SVENSKA media

www.svenskamedia.se

Posta till SvenskaMedia Docu AB, Tingsgatan 2A, 827 32 Ljusdal, skicka ett mail till post@svenskamedia.se eller gå in på www.svenskamedia.se

Vad vill du läsa om i tidningen, vem ska vi intervjua?
Välkomna att höra av er med tips och synpunkter.

Kerstin Karell
kerstin.karell@sjukvardsinformation.com



Vinn böcker

Böckerna och ljudboken (Koka-in) du kan vinna i dagens tidning finns presenterade på bokuppslaget på sidorna 52 till 53. Läs mer om maktlekar på sidorna 14 till 18.



Klappat och klart via nätet

Julstressen infinner sig inte, tackar internet och nya kofferten för det. Jag är inte någon överentusiastisk julfantast. Har inte tomtar överallt och förnyar inte julgardinerna om jag inte måste. Men visst pyntar vi och gör lite mysigt. Nytt för i år är att vi har ärvt en stor sjömanskoffert. Ambitionen är att vi inte ska ha mer julpynt än att det ryms i den när julen är över. Så varför ta upp mer än nödvändigt ur kartongerna? Bara favoriterna kommer fram. Julklapparna är färdighandlade i god tid. Överlag hårda, platta paket köpta via nätet från skön position i tv-fotoljen. Det känns som att det kommer att bli en bra jul. God Jul!

Kryddiga köttbullar med gräddsås

10 portioner (Glutenfria) Källa: Arla
vispgräde 1 dl
kokt potatis eller andra rotfrukter,
pressade 2 dl
gul lök 200 g
köttfärs 800 g
ägg 3 st
kryddpeppar, malen 1 tsk
salt 2 tsk
peppar 0,5 tsk
smör till stekning 100 g
Gräddsås:
kalvbuljong 6 dl
vispgräde 2 dl
Kvibille Gräddädel 50 g
rönnbärsgelé 1 msk
salt och peppar
Maizena ljus redning 1 dl

Tips!

Gör köttbullarna lite större än vanligt så blir de saftiga och goda trots värnehållning. De blir heller inte torra när du bryner dem.

Blanda grädden med den pressade potatisen. Hacka löken och stek den i smör på låg temperatur tills den blir mjuk och glansig. Blanda färsen med ägg, den stekta löken och kryddorna. Tillsätt grädd- och potatisblandningen och rör till en smidig färs. Forma till jämna köttbullar och stek i smör. Sänk värmen när de börjar få färg och låt de bli genomstekta.

Gräddsås: Koka upp buljongen i en kastrull. Tillsätt gräde och låt koka cirka fem minuter. Tillsätt ost och gelé och låt osten koka ytterligare fem minuter. Smaka av med salt och peppar. Red såsen till önskad konsistens.



Ett stort grattis till vinnarna av förra numrets annonspussel! Ni får en bok med posten.
Sheila Kihlman, Johanneshov, Thomas Björklund, Ängelholm, Åsa Pettersson, Värnamo.

Tävling

Leta julklappar

Kan du hitta julklapparna som är gömda i tidningen?

Leta igenom tidningen och skriv ner hur många paket du har hittat, de är klurigt gömda, så ibland syns bara ett hörn av paketet. Skicka, mejla eller faxa svaret till Tidningen SiL.
Postadress: Tingsgatan 2A, 827 32 Ljusdal.
Fax: 0651-133 33.
Mejl: kerstin.karell@sjukvardsinformation.com.
Vi vill ha ditt svar senast den 5 januari 2011. Lycka till!



Så här ser paketen ut som du ska leta efter. Hur många hittar du? (Detta paket ska du inte räkna med!)

1:a- 6:e pris

Periodens utvalda böcker

Hur många julklappar hittade du åt tomten?

Namn:

Adress:

Postnr / ort:

Telefon:

Önskad bok vid vinst:

Texta tydligt!

Placeringservice

Tjänsten för alla kommuner och landsting (över hela landet) som söker behandlingshem för aktuella placeringar.

En uppskattad tjänst då den är enkel, snabb, kostnadsfri och tidsbesparande. Redan samma dag har handläggaren svar från flera hem som vill ta sig an klienten.



Så här går det till

Handläggare på kommun/landsting ställer sin förfrågan till oss. Vanligen genom telefon och e-post men även via vår hemsida. Förfrågan registreras omedelbart i vårt system.

Systemet matchar förfrågan mot hemmen med hjälp av klientens ålder, kön och problematik samt önskemål om geografi, tillstånd och behandlingsmetod.

De hem som möter kriterierna får direkt e-post med en neutraliserad förfrågan. Intresserade hem med plats över svarar oss oftast via telefon eller e-post. De flesta svar kommer inom de första timmarna.

Vi sammanställer och e-postar intressent-listor till handläggare. I listan finns länkar till utförlig information om respektive verksamhet, referenser m.m.

Därefter är det upp till handläggaren att kontakta de hem som verkar mest intressanta. Ofta sker beslut om placering samma dag.



Bättre institutionsvård för barn och unga
Stockholm 13 januari.
Arrangör: SKL

Utbildning om ensamkommande barn och ungdomar
Arlanda 18-19 jan, Stockholm 27-28 jan, Örebro 8-9 februari, Malmö 16-17 mars.
Arrangör: SKL, Migrationsverket.

Barn som far illa
Stockholm 18-19 januari.
Arrangör: CKU

Konferens kring ensamkommande barn och unga
Göteborg 19 januari.
Arrangör: Fou i Väst

Värdegrund för chefer - vägen till en värdig äldreomsorg
Stockholm 26 januari.
Arrangör: KUI

Sjuksköterskornas kompetensdagar 2011
Stockholm 26-27 januari.
Arrangör: Conductive

Att leda personliga assistenter
Stockholm 1 februari.
Arrangör: KUI

Psykisk O-hälsa 2011
Stockholm 1-2 februari.
Arrangör: Expo Medica

Nationella riktlinjer, Helle Wijk, (demenssjukdom)
Stockholm 2 februari.
Arrangör: KUI

Droger på nätet
Stockholm 7 februari.
Arrangör: Skyddsvärnet
Kostnadseffektiv och kvalitetssäker LSS
Stockholm 8-9 februari.
Arrangör: Conductive

Framgångsrik kunskapsutveckling i särskolan
Stockholm 8-9 februari.
Arrangör: Conductive

Grundutbildning BBIC
Stockholm 8-9 februari, 12-13 april, 10-11 maj.
Arrangör: Socialstyrelsen

Kostnadseffektiv och kvalitativ dagverksamhet
Stockholm 10-11 februari.
Arrangör: Conductive

Utbildningsdag i BBIC för övriga intressenter
Stockholm 15 februari.
Arrangör: Socialstyrelsen

Framgångsrik implementering av evidensbaserad praktik inom socialtjänsten
Stockholm 15-16 februari.
Arrangör: Conductive

Socialtjänstens samtal med barn
Stockholm, 17-18 februari.
Arrangör: Stiftelsen Allmänna Barnhuset i samarbete med Rädda Barnen, Familjerätts-socionomerna, Norrköpings kommun, Socialstyrelsen.

Att arbeta som personlig assistent
Stockholm 17 februari.
Arrangör: KUI

Taktill simulering
Stockholm 22 februari, Linköping 10 maj, Lund 5 april.
Arrangör: KUI

Romer
Stockholm 1 mars.
Arrangör: Skyddsvärnet

Barnrättsdagarna
Örebro 8-9 mars.
Arrangör: Barnrättsakademien, Stiftelsen Allmänna Barnhuset, Barnombudsmannen.

Psykisk ohälsa LSS
Stockholm 10 mars.
Arrangör: KUI

Ett aktiverande rehabiliterande arbetssätt
Stockholm 14 mars.
Arrangör: KUI

Forskning pågår... om äldre och åldrande
Uppsala 16 mars.
Arrangör: Regionförbundet Uppsala län

Skolans arbete med utsatta barn
Stockholm 16-17 mars.
Arrangör: Conductive

LSS-handläggning
Stockholm 21-22 mars.
Arrangör: CKU

Familjehemsvård och krav på certifiering
Stockholm 23 mars.
Arrangör: Skyddsvärnet och Credo

Salutogent synsätt i biståndsbedömningen
Stockholm 28 mars.
Arrangör: KUI

Psykiatridagarna
Stockholm 30-31 mars.
Arrangör: CKU

Fokus Barnhälsa
Stockholm 30-31 mars.
Arrangör: Conductive

Fördjupa dina kunskaper om utvecklingsstörning
Stockholm 31 mars.
Arrangör: KUI.

Mät och styr kvalitetssäker äldreomsorg
Stockholm 30-31 mars.
Arrangör: Conductive

FORSA:s nationella symposium 2011
Norrköping 30-31 mars.
Arrangör: FORSA Östergötland, Riksförbundet FORSA.

Vitalis
Göteborg 5-7 april.
Arrangör: Svenska Mässan

Autism
Stockholm 15 april.
Arrangör: KUI

Undersköterska i demensvården
Stockholm 14-15 april.
Arrangör: Conductive

Anhörigstöd inom äldreomsorgen
Stockholm 28 april.
Arrangör: KUI



Nästa nummer av SIL
kommer den 24 januari
www.sjukvardsinformation.com



KONSULTINDEX

Två gånger per år förser vi dig och 17 000 kollegor, med detta unika register över psykologer, socionomer, utbildare och andra konsulter – allt för att underlätta Ert arbete.

I konsultindex hittar Du rätt konsult på rätt plats!

Flera av dessa konsulter finns även på vår hemsida:

www.sjukvardsinformation.com

och

www.konsultindex.se



www.konsultindex.se

Utbildningar

BETEENDEVETENSKAP

Perspektiv utbildning för vård och omsorg

S:t Lars Park, byggnad 14, Lund, 046-20 16 37, magnus@perspektivutbildning.se

SITA

Fredriksbergsparken 19, Falköping, 0515-103 30, lasse.ahnby@telia.com

Contar Utbildning AB

Högbergsgatan 30 A, 1tr, Stockholm, 08-462 98 15, info@contar.se

Bergströms Kunskapsföretag AB

Götgatan 106, Stockholm, 08-642 42 88, info@bergstroms.org

Behandlingshemmet Källtorp AB

Hova, 0506-351 90, info@kalltorp.nu

Vuhu-Lotus

Kadriljvägen 3, Björklinge, 070-538 71 86, gunnelcarlsson@yahoo.se

Norrlands Handledar Institut

Järnvägsgatan 24, SOLLEFTEÅ, 0620-620652, info@nhi.se

PSYKIATRI

Perspektiv utbildning för vård och omsorg

S:t Lars Park, byggnad 14, Lund, 046-20 16 37, magnus@perspektivutbildning.se

Anne Lundin

Bråttenby Norensberg, Herrljunga, 073-366 40 92, lundin@methodhandledning.com

ACTIVA

Örebro, 019-20 96 00, activa@s-activa.se

SITA

Fredriksbergsparken 19, Falköping, 0515-103 30, lasse.ahnby@telia.com

Vuhu-Lotus

Kadriljvägen 3, Björklinge, 070-538 71 86, gunnelcarlsson@yahoo.se

Lindblad Juristbyrå AB

Södertälje, 073-6924776, info@lindbladjurist.se

Norrlands Handledar Institut

Järnvägsgatan 24, SOLLEFTEÅ, 0620-620652, info@nhi.se

SOCIALT ARBETE OCH OMSORG

Perspektiv utbildning för vård och omsorg

S:t Lars Park, byggnad 14, Lund, 046-20 16 37, magnus@perspektivutbildning.se

RFSL: Riksförbundet för homosexuellas, bisexuellas och transpersoners rättigheter

Stockholm, 08-50 16 29 00, utbildning@rfsl.se

Embréus Socionomkonsult

Rosenvägen 13, Sjuntorp, 073-810 11 76, tomas@embréus.se

ACTIVA

Örebro, 019-20 96 00, activa@s-activa.se

Margitta Steen Utbildningskonsult

Ribevägen 16 A, Malmö, 070-570 04 50, info@margittasteen.se

SITA

Fredriksbergsparken 19, Falköping, 0515-103 30, lasse.ahnby@telia.com

Contar Utbildning AB

Högbergsgatan 30 A, 1tr, Stockholm, 08-462 98 15, info@contar.se

Bergströms Kunskapsföretag AB

Götgatan 106, Stockholm, 08-642 42 88, info@bergstroms.org

Behandlingshemmet Källtorp AB

Hova, 0506-351 90, info@kalltorp.nu

Vuhu-Lotus

Kadriljvägen 3, Björklinge, 070-538 71 86, gunnelcarlsson@yahoo.se

Lindblad Juristbyrå AB

Södertälje, 073-6924776, info@lindbladjurist.se

Norrlands Handledar Institut

Järnvägsgatan 24, SOLLEFTEÅ, 0620-620652, info@nhi.se

LEDARSKAP, KVALITETS- & MILJÖARBETE

ACTIVA

Örebro, 019-20 96 00, activa@s-activa.se

Margitta Steen Utbildningskonsult

Ribevägen 16 A, Malmö, 070-570 04 50, info@margittasteen.se

SITA

Fredriksbergsparken 19, Falköping, 0515-103 30, lasse.ahnby@telia.com

Behandlingshemmet Källtorp AB

Hova, 0506-351 90, info@kalltorp.nu

Vuhu-Lotus

Kadriljvägen 3, Björklinge, 070-538 71 86, gunnelcarlsson@yahoo.se

Norrlands Handledar Institut

Järnvägsgatan 24, SOLLEFTEÅ, 0620-620652, info@nhi.se

Konsulter/handledare

STOCKHOLMS LÄN

ADSAPIENS

Skeppsbron 5-6, Göteborg, 031-13 87 50, info@adsapiens.se

A-H:s Socionomtjänst

Överkalix, 070-282 03 60, info@annhelenjohansson.se

AHInteger

Stockholm, 073-650 74 09 må, on/fre 8-11, info@ahinteger.se

Akademi Coachstjärnan AB

Solparksvägen 1, Solna, 08-58 35 64 70, coachstjarnan@telia.com

alConsulta

Nygatan 11, Luleå, 070-175 17 52, info@alconsulta.se

AMA Psykologmottagning

Drottninghusgränd 3, Stockholm, 08-20 13 33, info@amapsykologmottagning.se

Andra Alternativ Psykosociala tjänster

Fabriksgatan 4, Lidköping, 073-029 89 86, lill@andraalternativ.se

Anette Åkerlind

Styrbordsgatan 15, Stockholm, 070-546 52 99, anette@aakerlind.se

Anne Lundin

Brättensby Norensberg, Herrjunga, 073-366 40 92, lundin@metodhandledning.com

Aronssons konsultbyrå, Pia

Viksberg 17, Krylbo, 0226-108 00, piaaron@telia.com

Astrid Ståhlberg Utbildar och Utvecklare

Råstensgatan 10, Sundbyberg, 08-26 76 06, astrid@astridstahlberg.se

Bergströms Kunskapsföretag AB

Götgatan 106, Stockholm, 08-642 42 88, info@bergstroms.org

Björn Holmberg Dialogforum i Göteborg AB

Raketgatan 13, Göteborg, 070-820 27 06, bjorn.holmberg1@comhem.se

Boquist Psykoterapi AB

Drottninggatan 19, Norrköping, 011-12 67 13, info@boquistpsykoterapi.se

Brännans Stiftelse

Strömnäs 3357, Ramsele, 0623-32043, marskog@hotmail.com

Carl-Herbert Wessely Hembo Intervent AB

Kungsgatan 3, Värberg, 0340-419 13, info@intervent.se

Contar Utbildning AB

Högbergsgatan 30 A, 1tr, Stockholm, 08-462 98 15, info@contar.se

Danderydsteamet Nordström Och Ternström HB

Tingsvägen 52, Täby, 08-653 28 00, karin.nordstrom@transit.se

Embréus Socionomkonsult

Rosenvägen 13, Sjuntorp, 0738-10 11 76, tomas@embreus.se

Firma Janne Wendin

S:t Paulsgatan 33 B, Stockholm, 070-441 61 18, Info@jannewendin.se

Gunhild Sönder Psykologkonsult

Hörntorpsvägen 6, Västerås, 070-718 66 09, info@gs-psykologkonsult.se

Gunnar Törngren FKC AB

Fabriksgatan 4, Lidköping, 0510-266 10, gunnar.torngren@telia.com

Gunnel Friberg

Maria Prästgårdsgata 24, Stockholm, 08-643 51 62, gunnel.friberg@telia.com

Jannis Nilsson Psykoterapi & Utbildning AB

Babordsgatan 23, Stockholm, 08-93 90 57, jannis.nilsson@gmail.com

Karin Isbäck AB

Nygatan 67 H, Örebro, 070-483 57 05, karin@isback.se

Lennart Holmgren Utbildning AB

Glasbruksgatan 42, Stockholm, 070-546 61 93, lennart_holmgren@telia.com

Lindblad Juristbyrå AB

Södertälje, 073-692 47 76, info@lindbladjurist.se

Meta konsult AB

Yrttivaara 57, Hakkas, 070-551 14 84, m.edwardsson@nordkalak.se

MoA Socionomkonsulterna AB

Bromölla, 076-104 14 64, info@moasoc.se

N&N Psykologi AB

Nygatan 16 B, Bollnäs, 0278-193 30, info@nn-psykologi.se

Norrlands Handledar Institut

Järnvägsgatan 24, SOLLEFTEÅ, 0620-62 06 52, info@nhi.se

OVA Psykologkonsult AB

Torsgatan 8 C, Uppsala, 018-15 05 10, ova@blixmail.se

PS - Professionella Samtal

Tajla Högkint 1, Flen, 0157-108 00, info@samtal.se

Psykologhuset Petersson AB

Kalmar, 0480-49 06 30, psykologhuset@psykologhuset-peterson.se

PsykosocialHandledning & Konsultation

Järntorgsgatan 8, Örebro, 019-44 55 70, ethel.lindberg@telia.com

PÅG Konsult

Duvnäsgränd 14, nb, Stockholm, 08-643 28 80, info@gunnarpellen.com

S:t Lukas Sverige

Stockholm, 08-616 03 80, info@sanktlukas.se

Kvalitetssäkring

Handledning

Familjerådgivning

Ledarskapsutveckling

Grupputveckling

Personalutveckling

Personlig utveckling

Rekrutering

Utredningar

Utvärderingar

Terapi

Behandlingsuppdrag

Krisstöd

Nätverksarbete

Samtal

Konsultation

Utblininger

LSS

Personlig assistans

Konsulter/handledare

UPPSALA LÄN (FORTSÄTTNING)

Stefan Dahlberg & Competenscompagniet AB

Carl Akrells Gata 2, Stockholm, 070-621 06 22, stefan.dahlberg@competenscompagniet.se

Söderstöd AB

Timmermangatan 32, Stockholm, 08-702 20 89, info@soderstod.se

UC Hammarström konsulter AB

Kamparås 2, Alingsås, 0322-911 43, ulf.hammarstrom@telia.com

Vändhemmet

Långholmsgatan 20, Stockholm, 070-856 21 96, monica@vandhemmet.se

SÖDERMANLANDS LÄN

ADSAPIENS

Skeppsbron 5-6, Göteborg, 031-13 87 50, info@adsapiens.se

AHInteger

Stockholm, 073-650 74 09 må, on/fre 8-11, info@ahinteger.se

Akademi Coachstjärnan AB

Solparksvägen 1, Solna, 08-58 35 64 70, coachstjarnan@telia.com

alConsulta

Nygatan 11, Luleå, 070-175 17 52, info@alconsulta.se

AMA Psykologmottagning

Drottninghusgränd 3, Stockholm, 08-20 13 33, info@amapsykologmottagning.se

Andra Alternativ Psykosociala tjänster

Fabriksgatan 4, Lidköping, 073-029 89 86, lill@andraalternativ.se

Anne Lundin

Bråtensby Norensberg, Herrljunga, 073-366 40 92, lundin@methodhandledning.com

Aronssons konsultbyrå, Pia

Viksberg 17, Krylbo, 0226-108 00, piaaron@telia.com

Astrid Ståhlberg Utbildar och Utvecklare

Råstensgatan 10, Sundbyberg, 08-26 76 06, astrid@astridstahlberg.se

Bergströms Kunskapsföretag AB

Götgatan 106, Stockholm, 08-642 42 88, info@bergstroms.org

Björn Holmberg Dialogforum i Göteborg AB

Raketgatan 13, Göteborg, 070-820 27 06, bjorn.holmberg1@comhem.se

Boquist Psykoterapi AB

Drottninggatan 19, Norrköping, 011-12 67 13, info@boquistpsykoterapi.se

Brännans Stiftelse

Strömnäs 3357, Ramsele, 0623-32043, marskog@hotmail.com

Carl-Herbert Wessely Hembo Intervent AB

Kungsgatan 3, Varberg, 0340-419 13, info@intervent.se

Curativa AB

Mariebergsvägen 57, Örebro, 019-46 54 60, curativa@telia.com

Danderydsteamet Nordström Och Ternström HB

Tingsvägen 52, Täby, 08-653 28 00, karin.nordstrom@transit.se

Embréus Socionomkonsult

Rosenvägen 13, Sjuntorp, 0738-10 11 76, tomas@embreus.se

Firma Janne Wendin

S:t Paulsgatan 33 B, Stockholm, 070-441 61 18, info@jannewendin.se

Gunhild Sönger Psykologkonsult

Hörntorpsvägen 6, Västerås, 070-718 66 09, info@gs-psykologkonsult.se

Gunnel Friberg

Maria Prästgårdsgata 24, Stockholm, 08-643 51 62, gunnel.friberg@telia.com

Karin Isbäck AB

Nygatan 67 H, Örebro, 070-483 57 05, karin@isback.se

Lindblad Juristbyrå AB

Södertälje, 073-692 47 76, info@lindbladjurist.se

Meta konsult AB

Yrttvaara 57, Hakkas, 070-551 14 84, m.edwardsson@nordkalak.se

MoA Socionomkonsulterna AB

Bromölla, 076-104 14 64, info@moasoc.se

Norriands Handledar Institut

Järnvägsgatan 24, SOLLEFTEÅ, 0620-62 06 52, info@nhi.se

OVA Psykologkonsult AB

Torsgatan 8 C, Uppsala, 018-15 05 10, ova@bixtmail.se

PS - Professionella Samtal

Tajja Högkint 1, Flen, 0157-108 00, info@samtal.se

Psykosocial Handledning & Konsultation

Järntorgsgatan 8, Örebro, 019-44 55 70, ethel.lindberg@telia.com

PÅG Konsult

Duvnäsgratan 14, nb, Stockholm, 08-643 28 80, info@gunnarpellen.com

S:t Lukas Sverige

Stockholm, 08-616 03 80, info@sanktlukas.se

SITA

Fredriksbergsparken 19, Falköping, 0515-103 30, lasse.ahnby@telia.com

Stefan Dahlberg & Competenscompagniet AB

Carl Akrells Gata 2, Stockholm, 070-621 06 22, stefan.dahlberg@competenscompagniet.se

Söderstöd AB

Timmermangatan 32, Stockholm, 08-702 20 89, info@soderstod.se

	Kvalitetssäkring	Handledning	Familj/utbildning	Leidarskapsutveckling	Grupputveckling	Personalityutveckling	Personalityutveckling	Rekrutering	Utredningar	Utvärderingar	Terapi	Behandlingsupplägg	Krisstöd	Nätverksarbete	Samtal	Konsultation	Utbildningar	LSS Personlig assistens	
Stefan Dahlberg & Competenscompagniet AB	*	*	*	*	*	*	*	*	*	*	*	*	*	*	*	*	*	*	*
Söderstöd AB	*	*	*	*	*	*	*	*	*	*	*	*	*	*	*	*	*	*	*
UC Hammarström konsulter AB	*	*	*	*	*	*	*	*	*	*	*	*	*	*	*	*	*	*	*
Vändhemmet	*	*	*	*	*	*	*	*	*	*	*	*	*	*	*	*	*	*	*
ADSAPIENS								*	*	*	*	*	*	*	*	*	*	*	*
AHInteger	*	*	*	*	*	*	*	*	*	*	*	*	*	*	*	*	*	*	*
Akademi Coachstjärnan AB								*	*	*	*	*	*	*	*	*	*	*	*
alConsulta	*	*	*	*	*	*	*	*	*	*	*	*	*	*	*	*	*	*	*
AMA Psykologmottagning	*	*	*	*	*	*	*	*	*	*	*	*	*	*	*	*	*	*	*
Andra Alternativ Psykosociala tjänster	*	*	*	*	*	*	*	*	*	*	*	*	*	*	*	*	*	*	*
Anne Lundin	*	*	*	*	*	*	*	*	*	*	*	*	*	*	*	*	*	*	*
Aronssons konsultbyrå, Pia	*	*	*	*	*	*	*	*	*	*	*	*	*	*	*	*	*	*	*
Astrid Ståhlberg Utbildar och Utvecklare	*	*	*	*	*	*	*	*	*	*	*	*	*	*	*	*	*	*	*
Bergströms Kunskapsföretag AB	*	*	*	*	*	*	*	*	*	*	*	*	*	*	*	*	*	*	*
Björn Holmberg Dialogforum i Göteborg AB	*	*	*	*	*	*	*	*	*	*	*	*	*	*	*	*	*	*	*
Boquist Psykoterapi AB	*	*	*	*	*	*	*	*	*	*	*	*	*	*	*	*	*	*	*
Brännans Stiftelse	*	*	*	*	*	*	*	*	*	*	*	*	*	*	*	*	*	*	*
Carl-Herbert Wessely Hembo Intervent AB	*	*	*	*	*	*	*	*	*	*	*	*	*	*	*	*	*	*	*
Curativa AB	*	*	*	*	*	*	*	*	*	*	*	*	*	*	*	*	*	*	*
Danderydsteamet Nordström Och Ternström HB	*	*	*	*	*	*	*	*	*	*	*	*	*	*	*	*	*	*	*
Embréus Socionomkonsult	*	*	*	*	*	*	*	*	*	*	*	*	*	*	*	*	*	*	*
Firma Janne Wendin	*	*	*	*	*	*	*	*	*	*	*	*	*	*	*	*	*	*	*
Gunhild Sönger Psykologkonsult	*	*	*	*	*	*	*	*	*	*	*	*	*	*	*	*	*	*	*
Gunnel Friberg	*	*	*	*	*	*	*	*	*	*	*	*	*	*	*	*	*	*	*
Karin Isbäck AB	*	*	*	*	*	*	*	*	*	*	*	*	*	*	*	*	*	*	*
Lindblad Juristbyrå AB	*	*	*	*	*	*	*	*	*	*	*	*	*	*	*	*	*	*	*
Meta konsult AB	*	*	*	*	*	*	*	*	*	*	*	*	*	*	*	*	*	*	*
MoA Socionomkonsulterna AB	*	*	*	*	*	*	*	*	*	*	*	*	*	*	*	*	*	*	*
Norriands Handledar Institut	*	*	*	*	*	*	*	*	*	*	*	*	*	*	*	*	*	*	*
OVA Psykologkonsult AB	*	*	*	*	*	*	*	*	*	*	*	*	*	*	*	*	*	*	*
PS - Professionella Samtal	*	*	*	*	*	*	*	*	*	*	*	*	*	*	*	*	*	*	*
Psykosocial Handledning & Konsultation	*	*	*	*	*	*	*	*	*	*	*	*	*	*	*	*	*	*	*
PÅG Konsult	*	*	*	*	*	*	*	*	*	*	*	*	*	*	*	*	*	*	*
S:t Lukas Sverige	*	*	*	*	*	*	*	*	*	*	*	*	*	*	*	*	*	*	*
SITA	*	*	*	*	*	*	*	*	*	*	*	*	*	*	*	*	*	*	*
Stefan Dahlberg & Competenscompagniet AB	*	*	*	*	*	*	*	*	*	*	*	*	*	*	*	*	*	*	*
Söderstöd AB	*	*	*	*	*	*	*	*	*	*	*	*	*	*	*	*	*	*	*

Konsulter/handledare

JÖNKÖPINGS LÄN

ADSAPIENS

Skeppsbron 5-6, Göteborg, 031-13 87 50, info@adsapiens.se

AHInteger

Stockholm, 073-650 74 09 må, on/fre 8-11, info@ahinteger.se

Akademi Coachstjärnan AB

Solparksvägen 1, Solna, 08-58 35 64 70, coachstjarnan@telia.com

alConsulta

Nygatan 11, Luleå, 070-175 17 52, info@alconsulta.se

AMA Psykologmottagning

Drottninghusgränd 3, Stockholm, 08-20 13 33, info@amapsykologmottagning.se

Andra Alternativ Psykosociala tjänster

Fabriksgatan 4, Lidköping, 073-029 89 86, lill@andraalternativ.se

Anne Lundin

Brättensby Norensberg, Herrljunga, 073-366 40 92, lundin@metodhandledning.com

Astrid Ståhlberg Utbildar och Utvecklare

Råstensgatan 10, Sundbyberg, 08-26 76 06, astrid@astridstahlberg.se

Barnvux AB

Torggatan 19, Borås, 033-15 26 96, kent.karlsson@barnvux.com

Bergströms Kunskapsföretag AB

Götgatan 106, Stockholm, 08-642 42 88, info@bergstroms.org

Björn Holmberg Dialogforum i Göteborg AB

Raketgatan 13, Göteborg, 070-820 27 06, bjorn.holmberg1@comhem.se

Boquist Psykoterapi AB

Drottninggatan 19, Norrköping, 011-12 67 13, info@boquistpsykoterapi.se

Carl-Herbert Wessely Hembo Intervent AB

Kungsgatan 3, Varberg, 0340-419 13, info@intervent.se

Embréus Socionomkonsult

Rosenvägen 13, Sjuntorp, 0738-10 11 76, tomas@embréus.se

Gunhild Sönger Psykologkonsult

Hörntorpsvägen 6, Västerås, 070-718 66 09, info@gs-psykologkonsult.se

Lindblad Juristbyrå AB

Södertälje, 073-692 47 76, info@lindbladjurist.se

Meta konsult AB

Yrttivaara 57, Hakkas, 070-551 14 84, m.edwardsson@nordkalak.se

MoA Socionomkonsulterna AB

Bromölla, 076-104 14 64, info@moasoc.se

Norrlands Handledar Institut

Järnvägsgatan 24, SOLLEFTEÅ, 0620-62 06 52, info@nhi.se

OVA Psykologkonsult AB

Torsgatan 8 C, Uppsala, 018-15 05 10, ova@blixmail.se

Psykologhuset Petersson AB

Kalmar, 0480-49 06 30, psykologhuset@psykologhuset-peterson.se

PÅG Konsult

Duvnäsgratan 14, nb, Stockholm, 08-643 28 80, info@gunnarpellen.com

S:t Lukas Sverige

Stockholm, 08-616 03 80, info@sanktlukas.se

SITA

Fredriksbergsparken 19, Falköping, 0515-103 30, lasse.ahnby@telia.com

Sonny Fridh Konsult AB

Fabriksgatan 20 A, Kalmar, 0480-512 11, s.fridhkonsultab@telia.com

Stefan Dahlberg & Competenscompagniet AB

Carl Akrells Gata 2, Stockholm, 070-621 06 22, stefan.dahlberg@competenscompagniet.se

Susan TuressonHandledning & Psykoterapi AB

Härsjödamm 405, Härryda, 0301-310 62, susan.turesson@telia.com

Sven JernerHandledning och Utbildning

Rönnavägen 2A, Sandhult, 070-863 03 90, sven.jerner@handledning.net

Söderstöd AB

Timmermansgatan 32, Stockholm, 08-702 20 89, info@soderstod.se

UC Hammarström konsulter AB

Kamparås 2, Alingsås, 0322-911 43, ulf.hammarstrom@telia.com

Vändhemmet

Långholmsgatan 20, Stockholm, 070-856 21 96, monica@vandhemmet.se

KRONOBERGS LÄN

ADSAPIENS

Skeppsbron 5-6, Göteborg, 031-13 87 50, info@adsapiens.se

AHInteger

Stockholm, 073-650 74 09 må, on/fre 8-11, info@ahinteger.se

Akademi Coachstjärnan AB

Solparksvägen 1, Solna, 08-58 35 64 70, coachstjarnan@telia.com

alConsulta

Nygatan 11, Luleå, 070-175 17 52, info@alconsulta.se

AMA Psykologmottagning

Drottninghusgränd 3, Stockholm, 08-20 13 33, info@amapsykologmottagning.se

Andra Alternativ Psykosociala tjänster

Fabriksgatan 4, Lidköping, 073-029 89 86, lill@andraalternativ.se

Kvalitetssäkring
Handledning
Familjterapi
Ledarutveckling
Grupputveckling
Personalutveckling
Personlig utveckling
Rekrutering
Utredning
Utvärderingar
Terapi
Behandlingsupdrag
Krisstöd
Nätverksarbete
Samtal
Konsultation
Utbildningar
LSS Personlig assistens

Konsulter/handledare

HALLANDS LÄN

ADSAPIENS

Skeppsbron 5-6, Göteborg, 031-13 87 50, info@adsapiens.se

AHInteger

Stockholm, 073-650 74 09 må, on/fre 8-11, info@ahinteger.se

Akademi Coachstjärnan AB

Solparksvägen 1, Solna, 08-58 35 64 70, coachstjarnan@telia.com

alConsulta

Nygatan 11, Luleå, 070-175 17 52, info@alconsulta.se

AMA Psykologmottagning

Drottninghusgränd 3, Stockholm, 08-20 13 33, info@amapsykologmottagning.se

Anders Ryberg Psykologkonsult

Kvarnåsvägen 9 B, Partille 031-44 11 11, a.ryberg@bredband.net

Andra Alternativ Psykosociala tjänster

Fabriksgatan 4, Lidköping, 073-029 89 86, lill@andraalternativ.se

Anne Lundin

Bråttensby Norensberg, Herrljunga, 073-366 40 92, lundin@methodhandledning.com

Astrid Ståhlberg Utbildar och Utvecklare

Råstensgatan 10, Sundbyberg, 08-26 76 06, astrid@astridstahlberg.se

Barnvux AB

Torggatan 19, Borås, 033-15 26 96, kent.karlsson@barnvux.com

Bergströms Kunskapsföretag AB

Götgatan 106, Stockholm, 08-642 42 88, info@bergstroms.org

Björn Holmberg Dialogforum i Göteborg AB

Raketgatan 13, Göteborg, 070-820 27 06, bjorn.holmberg1@comhem.se

Carl-Herbert Wessely Hembo Intervent AB

Kungsgatan 3, Varberg, 0340-419 13, info@intervent.se

Embréus Socionomkonsult

Rosenvägen 13, Sjuntorp, 0738-10 11 76, tomas@embréus.se

Lindblad Juristbyrå AB

Södertälje, 073-692 47 76, info@lindbladjurist.se

Meta konsult AB

Yrtivaara 57, Hakkas, 070-551 14 84, m.edwardsson@nordkalak.se

MoA Socionomkonsulterna AB

Bromölla, 076-104 14 64, info@moasoc.se

Norrlands Handledar Institut

Järnvägsgatan 24, SOLLEFTEÅ, 0620-62 06 52, info@nhi.se

Nötesjö Konsultationscenter

Nötesjövägen 116, Svedala, 040-48 32 38, kristina@vista.se

OVA Psykologkonsult AB

Torsgatan 8 C, Uppsala, 018-15 05 10, ova@blixtmail.se

Psykologcentrum

Södra Förstadsgatan 13, Malmö, 040-97 47 10, info@psykologcentrum.nu

Psykologhuset Petersson AB

Kalmar, 0480-49 06 30, psykologhuset@psykologhuset-peterson.se

PÅG Konsult

Duvnåsgatan 14, nb, Stockholm, 08-643 28 80, info@gunnarpellen.com

S:t Lukas Sverige

Stockholm, 08-616 03 80, info@sanktlukas.se

SITA

Fredriksbergsparken 19, Falköping, 0515-103 30, lasse.ahnby@telia.com

Stefan Dahlberg & Competenscompagniet AB

Carl Akrells Gata 2, Stockholm, 070-621 06 22, stefan.dahlberg@competenscompagniet.se

Susan TuressonHandledning & Psykoterapi AB

Härsjödamm 405, Häryda, 0301-310 62, susan.turesson@telia.com

Sven JernerHandledning och Utbildning

Rönnvägen 2A, Sandhult, 070-863 03 90, sven.jerner@handledning.net

Söderstöd AB

Timmermansgatan 32, Stockholm, 08-702 20 89, info@soderstod.se

TMK Konsult AB

Kumlatoftavägen 385, Blentarp, 070-370 60 40, info@tmkkonsult.se

UC Hammarström konsulter AB

Kamparås 2, Alingsås, 0322-911 43, ulf.hammarstrom@telia.com

Vändhemmet

Långholmsgatan 20, Stockholm, 070-856 21 96, monica@vandhemmet.se

VÄSTRA GÖTALANDS LÄN

ADSAPIENS

Skeppsbron 5-6, Göteborg, 031-13 87 50, info@adsapiens.se

AHInteger

Stockholm, 073-650 74 09 må, on/fre 8-11, info@ahinteger.se

Akademi Coachstjärnan AB

Solparksvägen 1, Solna, 08-58 35 64 70, coachstjarnan@telia.com

alConsulta

Nygatan 11, Luleå, 070-175 17 52, info@alconsulta.se

AMA Psykologmottagning

Drottninghusgränd 3, Stockholm, 08-20 13 33, info@amapsykologmottagning.se

Kvalitetsäkting
Handledning
Familiär rådgivning
Ledarskaputveckling
Grupputveckling
Personallutveckling
Personlig utveckling
Rekrutering
Utredningar
Utvärderingar
Terapi
Behandlingsuppföljning
Krisstöd
Nätverksarbete
Samarbete
Konsultation
Utbildningar
LSS Personlig assistans

	Kvalitetsäkting	Handledning	Familiär rådgivning	Ledarskaputveckling	Grupputveckling	Personallutveckling	Personlig utveckling	Rekrutering	Utredningar	Utvärderingar	Terapi	Behandlingsuppföljning	Krisstöd	Nätverksarbete	Samarbete	Konsultation	Utbildningar	LSS Personlig assistans	
ADSAPIENS							*	*	*	*			*	*	*		*	*	*
AHInteger				*	*	*	*	*	*	*						*	*	*	*
Akademi Coachstjärnan AB							*	*	*	*						*	*	*	*
alConsulta				*	*	*	*	*	*	*		*	*	*	*	*	*	*	*
AMA Psykologmottagning				*	*	*	*	*	*	*		*	*	*	*	*	*	*	*
Anders Ryberg Psykologkonsult				*	*	*	*	*	*	*		*	*	*	*	*	*	*	*
Andra Alternativ Psykosociala tjänster				*	*			*	*	*					*	*	*	*	*
Anne Lundin				*				*											*
Astrid Ståhlberg Utbildar och Utvecklare				*	*	*	*	*	*	*		*	*	*	*	*	*	*	*
Barnvux AB				*	*			*				*	*	*	*	*	*	*	*
Bergströms Kunskapsföretag AB				*	*	*	*	*	*	*		*	*	*	*	*	*	*	*
Björn Holmberg Dialogforum i Göteborg AB				*	*	*	*	*	*	*		*	*	*	*	*	*	*	*
Carl-Herbert Wessely Hembo Intervent AB				*	*		*	*				*	*	*	*	*	*	*	*
Embréus Socionomkonsult				*			*	*				*	*	*	*	*	*	*	*
Lindblad Juristbyrå AB				*			*	*				*	*				*	*	*
Meta konsult AB				*	*	*	*	*				*	*	*	*	*	*	*	*
MoA Socionomkonsulterna AB				*								*	*	*	*	*	*	*	*
Norrlands Handledar Institut				*	*	*	*	*	*	*		*	*	*	*	*	*	*	*
Nötesjö Konsultationscenter				*				*	*								*	*	*
OVA Psykologkonsult AB				*	*	*	*	*	*	*		*	*	*	*	*	*	*	*
Psykologcentrum				*	*	*	*	*	*	*		*	*	*	*	*	*	*	*
Psykologhuset Petersson AB				*	*	*	*	*	*	*		*	*	*	*	*	*	*	*
PÅG Konsult				*	*	*	*	*	*	*		*	*	*	*	*	*	*	*
S:t Lukas Sverige				*	*	*	*	*	*	*		*	*	*	*	*	*	*	*
SITA				*	*			*	*	*				*	*	*	*	*	*
Stefan Dahlberg & Competenscompagniet AB				*	*	*	*	*	*	*		*	*	*	*	*	*	*	*
Susan TuressonHandledning & Psykoterapi AB				*	*	*	*	*	*	*		*	*	*	*	*	*	*	*
Sven JernerHandledning och Utbildning				*	*	*	*	*	*	*		*	*	*	*	*	*	*	*
Söderstöd AB				*	*	*	*	*	*	*		*	*	*	*	*	*	*	*
TMK Konsult AB				*	*	*	*	*	*	*		*	*	*	*	*	*	*	*
UC Hammarström konsulter AB				*	*	*	*	*	*	*		*	*	*	*	*	*	*	*
Vändhemmet				*	*			*				*	*	*	*	*	*	*	*
ADSAPIENS							*	*	*	*		*	*	*	*	*	*	*	*
AHInteger				*	*	*	*	*	*	*		*	*	*	*	*	*	*	*
Akademi Coachstjärnan AB							*	*	*	*						*	*	*	*
alConsulta				*	*	*	*	*	*	*		*	*	*	*	*	*	*	*
AMA Psykologmottagning				*	*	*	*	*	*	*		*	*	*	*	*	*	*	*

Konsulter/handledare

ÖREBRO LÄN (FORTSÄTTNING)

Boquist Psykoterapi AB

Drottninggatan 19, Norrköping, 011-12 67 13, info@boquistpsykoterapi.se

Brännans Stiftelse

Strömnäs 3357, Ramsele, 0623-32043, marskog@hotmail.com

Carl-Herbert Wessely Hembo Intervent AB

Kungsgatan 3, Varberg, 0340-419 13, info@intervent.se

Curativa AB

Mariebergsvägen 57, Örebro, 019-46 54 60, curativa@telia.com

Danderydsteamet Nordström Och Ternström HB

Tingsvägen 52, Täby, 08-653 28 00, karin.nordstrom@transit.se

Embréus Socionomkonsult

Rosenvägen 13, Sjuntorp, 0738-10 11 76, tomas@embreus.se

Firma Janne Wendin

S:t Paulsgatan 33 B, Stockholm, 070-441 61 18, info@jannewendin.se

Gunhild Sönger Psykologkonsult

Hörntorpsvägen 6, Västerås, 070-718 66 09, info@gs-psykologkonsult.se

Gunnar Törngren FKC AB

Fabriksgatan 4, Lidköping, 0510-266 10, gunnar.torngren@telia.com

Karin Isbäck AB

Nygatan 67 H, Örebro, 070-483 57 05, karin@isback.se

Lindblad Juristbyrå AB

Södertälje, 073-692 47 76, info@lindbladjurist.se

Meta konsult AB

Yrtivaara 57, Hakkas, 070-551 14 84, m.edwardsson@nordkalak.se

MoA Socionomkonsulterna AB

Bromölla, 076-104 14 64, info@moasoc.se

Norrlands Handledar Institut

Järnvägsgränd 24, SOLLEFTEÅ, 0620-62 06 52, info@nhi.se

OVA Psykologkonsult AB

Torsgatan 8 C, Uppsala, 018-15 05 10, ova@blixmail.se

PS - Professionella Samtal

Talja Höglint 1, Flen, 0157-108 00, info@samtal.se

Psykosocial Handledning & Konsultation

Järntorgsgatan 8, Örebro, 019-44 55 70, ethel.lindberg@telia.com

PÅG Konsult

Duvnäsgränd 14, nb, Stockholm, 08-643 28 80, info@gunnarpellen.com

S:t Lukas Sverige

Stockholm, 08-616 03 80, info@sanktlukas.se

SITA

Fredriksbergsparken 19, Falköping, 0515-103 30, lasse.ahnby@telia.com

Stefan Dahlberg & Competenscompagniet AB

Carl Akrells Gata 2, Stockholm, 070-621 06 22, stefan.dahlberg@competenscompagniet.se

Sven Jerner Handledning och Utbildning

Rönnvägen 2A, Sandhult, 070-863 03 90, sven.jerner@handledning.net

Söderstöd AB

Timmermangatan 32, Stockholm, 08-702 20 89, info@soderstod.se

UC Hammarström konsulter AB

Kamparås 2, Alingsås, 0322-911 43, ulf.hammarstrom@telia.com

Vändhemmet

Långholmsgatan 20, Stockholm, 070-856 21 96, monica@vandhemmet.se

VÄSTMANLANDS LÄN

ADSAPIENS

Skeppsbron 5-6, Göteborg, 031-13 87 50, info@adsapiens.se

AHInteger

Stockholm, 073-650 74 09 må, on/fre 8-11, info@ahinteger.se

Akademi Coachstjärnan AB

Solparksvägen 1, Solna, 08-58 35 64 70, coachstjarnan@telia.com

alConsulta

Nygatan 11, Luleå, 070-175 17 52, info@alconsulta.se

AMA Psykologmottagning

Drottninghusgränd 3, Stockholm, 08-20 13 33, info@amapsykologmottagning.se

Andra Alternativ Psykosociala tjänster

Fabriksgatan 4, Lidköping, 073-029 89 86, lill@andraalternativ.se

Anne Lundin

Brättensby Norensberg, Herrjunga, 073-366 40 92, lundin@metodhandledning.com

Aronssons konsultbyrå, Pia

Viksberg 17, Krylbo, 0226-108 00, piaaron@telia.com

Astrid Ståhlberg Utbildar och Utvecklare

Råstensgatan 10, Sundbyberg, 08-26 76 06, astrid@astridstahlberg.se

Bergströms Kunskapsföretag AB

Götgatan 106, Stockholm, 08-642 42 88, info@bergstroms.org

Björn Holmberg Dialogforum i Göteborg AB

Raketgatan 13, Göteborg, 070-820 27 06, bjorn.holmberg1@comhem.se

Boquist Psykoterapi AB

Drottninggatan 19, Norrköping, 011-12 67 13, info@boquistpsykoterapi.se

Kvalitetssäkring
Handledning
Familjterapi
Ledarutveckling
Grupputveckling
Personalutveckling
Personlig utveckling
Rekrutering
Utredning
Utvärderingar
Terapi
Behandlingsupplägg
Krisstöd
Nätverksarbete
Samtal
Konsultation
Utbildningar
LSS Personlig assistans

Konsulter/handledare

VÄSTMANLANDS LÄN (FORTSÄTTNING)

Brännans Stiftelse

Strömnäs 3357, Ramsele, 0623-32043, marskog@hotmail.com

Carl-Herbert Wessely Hembo Intervent AB

Kungsgatan 3, Varberg, 0340-419 13, info@intervent.se

Curativa AB

Mariebergsvägen 57, Örebro, 019-46 54 60, curativa@telia.com

Danderydsteamet Nordström Och Ternström HB

Tingsvägen 52, Täby, 08-653 28 00, karin.nordstrom@transit.se

Embréus Socionomkonsult

Rosenvägen 13, Sjuntorp, 0738-10 11 76, tomas@embréus.se

Firma Janne Wendin

S:t Paulsgatan 33 B, Stockholm, 070-441 61 18, info@jannewendin.se

Gunhild Sönger Psykologkonsult

Hörntorpsvägen 6, Västerås, 070-718 66 09, info@gs-psykologkonsult.se

Karin Isbäck AB

Nygatan 67 H, Örebro, 070-483 57 05, karin@isback.se

Lindblad Juristbyrå AB

Södertälje, 073-692 47 76, info@lindbladjurist.se

Meta konsult AB

Yrttivaara 57, Hakkas, 070-551 14 84, m.edwardsson@nordkalak.se

MoA Socionomkonsulterna AB

Bromölla, 076-104 14 64, info@moasoc.se

Norrlands Handledar Institut

Järnvägsgatan 24, SOLLEFTEÅ, 0620-62 06 52, info@nhi.se

OVA Psykologkonsult AB

Torsgatan 8 C, Uppsala, 018-15 05 10, ova@blixmail.se

PS - Professionella Samtal

Tajja Högkint 1, Flen, 0157-108 00, info@samtal.se

Psykosocial Handledning & Konsultation

Järntorgsgatan 8, Örebro, 019-44 55 70, ethel.lindberg@telia.com

PÅG Konsult

Duvnäsgränd 14, nb, Stockholm, 08-643 28 80, info@gunnarpenden.com

S:t Lukas Sverige

Stockholm, 08-616 03 80, info@sanktlukas.se

SITA

Fredriksbergsparken 19, Falköping, 0515-103 30, lasse.ahnby@telia.com

Stefan Dahlberg & Competenscompagniet AB

Carl Akrells Gata 2, Stockholm, 070-621 06 22, stefan.dahlberg@competenscompagniet.se

Söderstöd AB

Timmermansgatan 32, Stockholm, 08-702 20 89, info@soderstod.se

UC Hammarström konsulter AB

Kamparås 2, Alingsås, 0322-911 43, ulf.hammarstrom@telia.com

Vändhemmet

Långholmsgatan 20, Stockholm, 070-856 21 96, monica@vandhemmet.se

DALARNAS LÄN

ADSAPIENS

Skeppsbron 5-6, Göteborg, 031-13 87 50, info@adsapiens.se

AHInteger

Stockholm, 073-650 74 09 må, on/fre 8-11, info@ahinteger.se

Akademi Coachstjärnan AB

Solparksvägen 1, Solna, 08-58 35 64 70, coachstjarnan@telia.com

alConsulta

Nygatan 11, Luleå, 070-175 17 52, info@alconsulta.se

AMA Psykologmottagning

Drottninghusgränd 3, Stockholm, 08-20 13 33, info@amapsykologmottagning.se

Andra Alternativ Psykosociala tjänster

Fabriksgatan 4, Lidköping, 073-029 89 86, illi@andraalternativ.se

Anne Lundin

Bråtensby Norensberg, Herrljunga, 073-366 40 92, lundin@metodhandledning.com

Aronssons konsultbyrå, Pia

Viksberg 17, Krylbo, 0226-108 00, piaaron@telia.com

Astrid Ståhlberg Utbildar och Utvecklare

Råstensgatan 10, Sundbyberg, 08-26 76 06, astrid@astridstahlberg.se

Bergströms Kunskapsföretag AB

Götgatan 106, Stockholm, 08-642 42 88, info@bergstroms.org

Boquist Psykoterapi AB

Drottninggatan 19, Norrköping, 011-12 67 13, info@boquistpsykoterapi.se

Brännans Stiftelse

Strömnäs 3357, Ramsele, 0623-32043, marskog@hotmail.com

Carl-Herbert Wessely Hembo Intervent AB

Kungsgatan 3, Varberg, 0340-419 13, info@intervent.se

Curativa AB

Mariebergsvägen 57, Örebro, 019-46 54 60, curativa@telia.com

Embréus Socionomkonsult

Rosenvägen 13, Sjuntorp, 0738-10 11 76, tomas@embréus.se

Kvalitetsäktering
Handledning:
Familiär rådgivning
Ledarskaputveckling
Grupputveckling
Personallutveckling
Personlig utveckling
Rekrutering
Utredningar
Utvärderingar
Terapi
Behandlingsuppföljning
Krisstöd
Nätverksarbete
Samtal
Konsultation
Utbildningar
LSS Personlig assistans

Konsulter/handledare

DALARNAS LÄN (FORTSÄTTNING)

Gunhild Süngeer Psykologkonsult

Hörrtorpsvägen 6, Västerås, 070-718 66 09, info@gs-psykologkonsult.se

Karin Isbäck AB

Nygatan 67 H, Örebro, 070-483 57 05, karin@isback.se

Lindblad Juristbyrå AB

Södertälje, 073-692 47 76, info@lindbladjurist.se

Meta konsult AB

Yrtivaara 57, Hakkas, 070-551 14 84, m.edwardsson@nordkalak.se

MoA Socionomkonsulterna AB

Bromölla, 076-104 14 64, info@moasoc.se

N&N Psykologi AB

Nygatan 16 B, Bollnäs, 0278-193 30, info@nn-psykologi.se

Norrlands Handledar Institut

Järnvägsgatan 24, SOLLEFTEÅ, 0620-62 06 52, info@nhi.se

OVA Psykologkonsult AB

Torsgatan 8 C, Uppsala, 018-15 05 10, ova@blixmail.se

PsykosocialHandledning & Konsultation

Järntorgsgatan 8, Örebro, 019-44 55 70, ethel.lindberg@telia.com

PÅG Konsult

Duvnäsgratan 14, nb, Stockholm, 08-643 28 80, info@gunnarpenden.com

St Lukas Sverige

Stockholm, 08-616 03 80, info@sanktlukas.se

SITA

Fredriksbergsparken 19, Falköping, 0515-103 30, lasse.ahnby@telia.com

Stefan Dahlberg & Competenscompagniet AB

Carl Akrells Gata 2, Stockholm, 070-621 06 22, stefan.dahlberg@competenscompagniet.se

Söderstöd AB

Timmermangatan 32, Stockholm, 08-702 20 89, info@soderstod.se

Terasana AB

Trädgårdsgatan 7, Borlänge, 0243-22 45 54, info@terasana.se

UC Hammarström konsulter AB

Kamparås 2, Alingsås, 0322-911 43, ulf.hammarstrom@telia.com

Vändhemmet

Långholmsgatan 20, Stockholm, 070-856 21 96, monica@vandhemmet.se

GÄVLEBORGS LÄN

ADSAPIENS

Skeppsbron 5-6, Göteborg, 031-13 87 50, info@adsapiens.se

AHInteger

Stockholm, 073-650 74 09 må, on/fre 8-11, info@ahinteger.se

Akademi Coachstjärnan AB

Solparksvägen 1, Solna, 08-58 35 64 70, coachstjarnan@telia.com

alConsulta

Nygatan 11, Luleå, 070-175 17 52, info@alconsulta.se

AMA Psykologmottagning

Drottninghusgränd 3, Stockholm, 08-20 13 33, info@amapsykologmottagning.se

Andra Alternativ Psykosociala tjänster

Fabriksgatan 4, Lidköping, 073-029 89 86, lill@andraalternativ.se

Anne Lundin

Bråtensby Norensberg, Herrljunga, 073-366 40 92, lundin@metodhandledning.com

Aronssons konsultbyrå, Pia

Viksberg 17, Krylbo, 0226-108 00, piaaron@telia.com

Astrid Ståhlberg Utbildar och Utvecklare

Råstensgatan 10, Sundbyberg, 08-26 76 06, astrid@astridstahlberg.se

Bergströms Kunskapsföretag AB

Götgatan 106, Stockholm, 08-642 42 88, info@bergstroms.org

Brännans Stiftelse

Strömnäs 3357, Ramsele, 0623-32043, marskog@hotmail.com

Carl-Herbert Wessely Hembo Intervent AB

Kungsgatan 3, Varberg, 0340-419 13, info@intervent.se

Danderydsteamet Nordström Och Ternström HB

Tingsvägen 52, Täby, 08-653 28 00, karin.nordstrom@transit.se

Embréus Socionomkonsult

Rosenvägen 13, Sjuntorp, 0738-10 11 76, tomas@embreus.se

Karin Isbäck AB

Nygatan 67 H, Örebro, 070-483 57 05, karin@isback.se

Lindblad Juristbyrå AB

Södertälje, 073-692 47 76, info@lindbladjurist.se

Meta konsult AB

Yrtivaara 57, Hakkas, 070-551 14 84, m.edwardsson@nordkalak.se

MoA Socionomkonsulterna AB

Bromölla, 076-104 14 64, info@moasoc.se

N&N Psykologi AB

Nygatan 16 B, Bollnäs, 0278-193 30, info@nn-psykologi.se

Norrlands Handledar Institut

Järnvägsgatan 24, SOLLEFTEÅ, 0620-62 06 52, info@nhi.se

	Kvalitetssäkring	Handledning	Familjerådgivning	Leads/utveckling	Grupputveckling	Personalutveckling	Personlig utveckling	Rekrutering	Utredning	Utvärderingar	Terapi	Behandlingsuppföljning	Krisstöd	Nätverksarbete	Samtal	Konsultation	Utblifning	LSS	Personlig assistens
Gunhild Süngeer Psykologkonsult	*	*	*	*	*	*	*	*	*	*	*	*	*	*	*	*	*	*	*
Karin Isbäck AB	*	*	*	*	*	*	*	*	*	*	*	*	*	*	*	*	*	*	*
Lindblad Juristbyrå AB	*	*	*	*	*	*	*	*	*	*	*	*	*	*	*	*	*	*	*
Meta konsult AB	*	*	*	*	*	*	*	*	*	*	*	*	*	*	*	*	*	*	*
MoA Socionomkonsulterna AB	*	*	*	*	*	*	*	*	*	*	*	*	*	*	*	*	*	*	*
N&N Psykologi AB	*	*	*	*	*	*	*	*	*	*	*	*	*	*	*	*	*	*	*
Norrlands Handledar Institut	*	*	*	*	*	*	*	*	*	*	*	*	*	*	*	*	*	*	*
OVA Psykologkonsult AB	*	*	*	*	*	*	*	*	*	*	*	*	*	*	*	*	*	*	*
PsykosocialHandledning & Konsultation	*	*	*	*	*	*	*	*	*	*	*	*	*	*	*	*	*	*	*
PÅG Konsult	*	*	*	*	*	*	*	*	*	*	*	*	*	*	*	*	*	*	*
St Lukas Sverige	*	*	*	*	*	*	*	*	*	*	*	*	*	*	*	*	*	*	*
SITA	*	*	*	*	*	*	*	*	*	*	*	*	*	*	*	*	*	*	*
Stefan Dahlberg & Competenscompagniet AB	*	*	*	*	*	*	*	*	*	*	*	*	*	*	*	*	*	*	*
Söderstöd AB	*	*	*	*	*	*	*	*	*	*	*	*	*	*	*	*	*	*	*
Terasana AB	*	*	*	*	*	*	*	*	*	*	*	*	*	*	*	*	*	*	*
UC Hammarström konsulter AB	*	*	*	*	*	*	*	*	*	*	*	*	*	*	*	*	*	*	*
Vändhemmet	*	*	*	*	*	*	*	*	*	*	*	*	*	*	*	*	*	*	*
ADSAPIENS	*	*	*	*	*	*	*	*	*	*	*	*	*	*	*	*	*	*	*
AHInteger	*	*	*	*	*	*	*	*	*	*	*	*	*	*	*	*	*	*	*
Akademi Coachstjärnan AB	*	*	*	*	*	*	*	*	*	*	*	*	*	*	*	*	*	*	*
alConsulta	*	*	*	*	*	*	*	*	*	*	*	*	*	*	*	*	*	*	*
AMA Psykologmottagning	*	*	*	*	*	*	*	*	*	*	*	*	*	*	*	*	*	*	*
Andra Alternativ Psykosociala tjänster	*	*	*	*	*	*	*	*	*	*	*	*	*	*	*	*	*	*	*
Anne Lundin	*	*	*	*	*	*	*	*	*	*	*	*	*	*	*	*	*	*	*
Aronssons konsultbyrå, Pia	*	*	*	*	*	*	*	*	*	*	*	*	*	*	*	*	*	*	*
Astrid Ståhlberg Utbildar och Utvecklare	*	*	*	*	*	*	*	*	*	*	*	*	*	*	*	*	*	*	*
Bergströms Kunskapsföretag AB	*	*	*	*	*	*	*	*	*	*	*	*	*	*	*	*	*	*	*
Brännans Stiftelse	*	*	*	*	*	*	*	*	*	*	*	*	*	*	*	*	*	*	*
Carl-Herbert Wessely Hembo Intervent AB	*	*	*	*	*	*	*	*	*	*	*	*	*	*	*	*	*	*	*
Danderydsteamet Nordström Och Ternström HB	*	*	*	*	*	*	*	*	*	*	*	*	*	*	*	*	*	*	*
Embréus Socionomkonsult	*	*	*	*	*	*	*	*	*	*	*	*	*	*	*	*	*	*	*
Karin Isbäck AB	*	*	*	*	*	*	*	*	*	*	*	*	*	*	*	*	*	*	*
Lindblad Juristbyrå AB	*	*	*	*	*	*	*	*	*	*	*	*	*	*	*	*	*	*	*
Meta konsult AB	*	*	*	*	*	*	*	*	*	*	*	*	*	*	*	*	*	*	*
MoA Socionomkonsulterna AB	*	*	*	*	*	*	*	*	*	*	*	*	*	*	*	*	*	*	*
N&N Psykologi AB	*	*	*	*	*	*	*	*	*	*	*	*	*	*	*	*	*	*	*
Norrlands Handledar Institut	*	*	*	*	*	*	*	*	*	*	*	*	*	*	*	*	*	*	*

Konsulter/handledare

VÄSTERBOTTENS LÄN (FORTSÄTTNING)

Brännans Stiftelse

Strömnäs 3357, Ramsele, 0623-32043, marskog@hotmail.com

Carl-Herbert Wessely Hembo Intervent AB

Kungsgatan 3, Varberg, 0340-419 13, info@intervent.se

Contar Utbildning AB

Högbergsgatan 30 A, 1tr, Stockholm, 08-462 98 15, info@contar.se

Embréus Socionomkonsult

Rosenvägen 13, Sjuntorp, 0738-10 11 76, tomas@embréus.se

Lindblad Juristbyrå AB

Södertälje, 073-692 47 76, info@lindbladjurist.se

Meta konsult AB

Yttivaara 57, Hakkas, 070-551 14 84, m.edwardsson@nordkalak.se

MoA Socionomkonsulterna AB

Bromölla, 076-104 14 64, info@moasoc.se

Norrlands Handledar Institut

Järnvägsgatan 24, SOLLEFTEÅ, 0620-62 06 52, info@nhi.se

OVA Psykologkonsult AB

Torsgatan 8 C, Uppsala, 018-15 05 10, ova@blixmail.se

PÅG Konsult

Duvnäsgränd 14, nb, Stockholm, 08-643 28 80, info@gunnarpenden.com

S:t Lukas Sverige

Stockholm, 08-616 03 80, info@sanktlukas.se

SITA

Fredriksbergsparken 19, Falköping, 0515-103 30, lasse.ahnby@telia.com

Stefan Dahlberg & Competenscompagniet AB

Carl Akrells Gata 2, Stockholm, 070-621 06 22, stefan.dahlberg@competenscompagniet.se

Söderstöd AB

Timmermangatan 32, Stockholm, 08-702 20 89, info@soderstod.se

UC Hammarström konsulter AB

Kamparås 2, Alingsås, 0322-911 43, ulf.hammarstrom@telia.com

Vändhemmet

Långholmsgatan 20, Stockholm, 070-856 21 96, monica@vandhemmet.se

	Kvalitetsstyrning	Handledning	Familjerådgivning	Ledarskaputveckling	Grupputveckling	Personaltutveckling	Personlig utveckling	Rekrytering	Utredningar	Utvärderingar	Terapi	Behandlingsuppgifter	Krisstöd	Nätverksarbete	Samarbete	Konsultation	Utbildningar	LSS Personlig assistans
Brännans Stiftelse	*	*						*	*	*		*		*				
Carl-Herbert Wessely Hembo Intervent AB	*	*					*	*	*	*		*	*	*	*	*	*	*
Contar Utbildning AB			*	*	*	*	*	*	*	*		*	*	*	*	*	*	*
Embréus Socionomkonsult				*	*	*	*	*	*	*		*	*	*	*	*	*	*
Lindblad Juristbyrå AB				*	*	*	*	*	*	*		*	*	*	*	*	*	*
Meta konsult AB		*	*	*	*	*	*	*	*	*		*	*	*	*	*	*	*
MoA Socionomkonsulterna AB		*	*	*	*	*	*	*	*	*		*	*	*	*	*	*	*
Norrlands Handledar Institut	*	*	*	*	*	*	*	*	*	*		*	*	*	*	*	*	*
OVA Psykologkonsult AB		*	*	*	*	*	*	*	*	*		*	*	*	*	*	*	*
PÅG Konsult		*	*	*	*	*	*	*	*	*		*	*	*	*	*	*	*
S:t Lukas Sverige		*	*	*	*	*	*	*	*	*		*	*	*	*	*	*	*
SITA		*	*	*	*	*	*	*	*	*		*	*	*	*	*	*	*
Stefan Dahlberg & Competenscompagniet AB		*	*	*	*	*	*	*	*	*		*	*	*	*	*	*	*
Söderstöd AB		*	*	*	*	*	*	*	*	*		*	*	*	*	*	*	*
UC Hammarström konsulter AB		*	*	*	*	*	*	*	*	*		*	*	*	*	*	*	*
Vändhemmet		*	*	*	*	*	*	*	*	*		*	*	*	*	*	*	*

Konsult-index

Konsulter/handledare



Finns Dina kunder och prospekt inom den sociala sektorn? Vill du lägga mer tid på konsultation och handledning och mindre på marknadsföring och bevakning av upphandlingar?

Upphandlingsbevakning (Anbud) Löpande e-post om kommande offentliga upphandlingar, valbara inom följande områden:

- 1= HVB, familjehemsplaceringar, LSS-platser, korttidsplatser, boende
- 2= **Konsulter , handledare, psykologer, terapeuter, rådgivning osv**
- 3= Öppenvård
- 4= **Bemanning , inhyrning, personaluthyrning, rekryteringstjänster**
- 5= **Utbildning, kompetensutveckling**
- 6= Driftsövertagning , hemtjänst, personliga ombud, städning, mat osv
- 7= Företagshälsovård , personalvårdsprogram
- 8= Valfrihet (LoV) Kan innefatta, Särskilt boende, Daglig verksamhet-sysselsättning, stödboende, hemtjänst

Kontakta oss för mer information

Skandinavisk Sjukvårdsinformation
 info@sjukvardsinformation.com 0651-160 40

Konsulter/handledare

NORRBOTTENS LÄN

ADSAPIENS

Skeppsbron 5-6, Göteborg, 031-13 87 50, info@adsapiens.se

A-H:s Socionomtjänst

Överkalix, 070-282 03 60, info@annhelenjohansson.se

AHInteger

Stockholm, 073-650 74 09 må, on/fre 8-11, info@ahinteger.se

Akademi Coachstjärnan AB

Solparksvägen 1, Solna, 08-58 35 64 70, coachstjarnan@telia.com

alConsulta

Nygatan 11, Luleå, 070-175 17 52, info@alconsulta.se

AMA Psykologmottagning

Drottninghusgränd 3, Stockholm, 08-20 13 33, info@amapsykologmottagning.se

Andra Alternativ Psykosociala tjänster

Fabriksgatan 4, Lidköping, 073-029 89 86, lill@andraalternativ.se

Anne Lundin

Brättensby Norensberg, Herrjunga, 073-366 40 92, lundin@metodhandledning.com

Astrid Ståhlberg Utbildar och Utvecklare

Råstengsgatan 10, Sundbyberg, 08-26 76 06, astrid@astridstahlberg.se

Bergströms Kunskapsföretag AB

Götgatan 106, Stockholm, 08-642 42 88, info@bergstroms.org

Brännans Stiftelse

Strömnäs 3357, Ramsele, 0623-32043, marskog@hotmail.com

Carl-Herbert Wessely Hembo Intervent AB

Kungsgatan 3, Varberg, 0340-419 13, info@intervent.se

Embréus Socionomkonsult

Rosenvägen 13, Sjuntorp, 0738-10 11 76, tomas@embreus.se

Lindblad Juristbyrå AB

Södertälje, 073-692 47 76, info@lindbladjurist.se

Meta konsult AB

Yrttvaara 57, Hakkas, 070-551 14 84, m.edwardsson@nordkalak.se

MoA Socionomkonsulterna AB

Bromölla, 076-104 14 64, info@moasoc.se

Norrlands Handledar Institut

Järnvägsgatan 24, SOLLEFTEÅ, 0620-62 06 52, info@nhi.se

OVA Psykologkonsult AB

Torsgatan 8 C, Uppsala, 018-15 05 10, ova@blixtmail.se

PÅG Konsult

Duvnäsgratan 14, nb, Stockholm, 08-643 28 80, info@gunnarpellen.com

S:t Lukas Sverige

Stockholm, 08-616 03 80, info@sanktlukas.se

SITA

Fredriksbergsparken 19, Falköping, 0515-103 30, lasse.ahnby@telia.com

Stefan Dahlberg & Competenscompagniet AB

Carl Akrells Gata 2, Stockholm, 070-621 06 22, stefan.dahlberg@competenscompagniet.se

Söderstöd AB

Timmermangatan 32, Stockholm, 08-702 20 89, info@soderstod.se

UC Hammarström konsulter AB

Kamparås 2, Alingsås, 0322-911 43, ulf.hammarstrom@telia.com

Vändhemmet

Långholmsgatan 20, Stockholm, 070-856 21 96, monica@vandhemmet.se

Kvalitetssäkring	Handledning	Familjeredgivning	Leidarskapsutveckling	Grupputveckling	Personalutveckling	Personlig utveckling	Rekrutering	Utredning	Utvärderingar	Terapi	Behandlingsupplägg	Krisstöd	Närverkstjänster	Samtal	Konsultation	Utblifning	LSS Personlig assistent
						*	*	*	*	*		*	*	*	*	*	*
						*	*	*	*	*		*	*	*	*	*	*
							*	*	*	*		*	*	*	*	*	*
						*	*	*	*	*		*	*	*	*	*	*
						*	*	*	*	*		*	*	*	*	*	*
						*	*	*	*	*		*	*	*	*	*	*
						*	*	*	*	*		*	*	*	*	*	*
						*	*	*	*	*		*	*	*	*	*	*
						*	*	*	*	*		*	*	*	*	*	*
						*	*	*	*	*		*	*	*	*	*	*
						*	*	*	*	*		*	*	*	*	*	*
						*	*	*	*	*		*	*	*	*	*	*
						*	*	*	*	*		*	*	*	*	*	*
						*	*	*	*	*		*	*	*	*	*	*
						*	*	*	*	*		*	*	*	*	*	*
						*	*	*	*	*		*	*	*	*	*	*
						*	*	*	*	*		*	*	*	*	*	*
						*	*	*	*	*		*	*	*	*	*	*
						*	*	*	*	*		*	*	*	*	*	*

SKANDINAVISK SJUKVÅRDSINFORMATION



FOKUS PÅ KLIENT & ANHÖRIG

Vi utökar nu Kvalitetsindex att även innefatta Klient/Anhörig.
Därmed kan vi erbjuda branschen Kvalitetsindex i flera dimensioner.

– handläggare, klient/brukare och anhöriga för att
följa upp och nå verksamhetens mål.

Varför Kvalitetsindex?

- En viktig del i ert kvalitetsarbete
- Ett förbättringsverktyg
- Marknadsföring
- Ger er ett index i branschens största oberoende kvalitetsenkät
- Fast kostnad

Kontakta oss för mer information
0651-160 40, info@sjukvardsinformation.com



SKANDINAVISK SJUKVÅRDSINFORMATION

Vår ambition är att vara totalleverantör när det gäller marknadsinformation inom vård, omsorg och behandlingsverksamheter. Detta har varit och är vår ledstjärna sedan starten 1995. Under våra femton år i branschen har vi byggt upp ett heltäckande kontaktnät inom samtliga kommuner, landsting och kriminalvård.

Vi har ca 100,000 personliga kontakter per år med Socialtjänsten i Sverige. Detta gör oss till den största och ledande aktören på marknaden idag.

Vi har ett unikt kontaktnät något du som kund hos Skandinavisk Sjukvårdsinformation kan få tillgång till.

Vi förmedlar dagligen information om kommuners, landstings och kriminalvårdens konkreta behov av att köpa boendeplatser, behandlingsplatser, konsulter, handledare och personliga assistenter.

Upphandlingsbevakning (Anbud) Löpande information via e-post om kommande offentliga upphandlingar inom följande områden: HVB, familjehemsplaceringar, LSS-platser, korttidsplatser, boende, konsulter, handledare, psykologer, terapeuter, rådgivning, öppenvård, bemanning, inhyrning, personaluthyrning, rekryteringstjänster, utbildning, kompetensutveckling, driftsentreprenad, hemtjänst, personliga ombud, städning, mat företagshälsovård, personalvårdsprogram, samt även valfrihet (LoV) som kan innefatta, särskilt boende, daglig verksamhet/sysselsättning, stödboende, och hemtjänst.

Med vår långa erfarenhet och kunskap finns möjligheten att skraddarsy marknadsföringsinsatser för just Er verksamhet.

Vi sammanställer olika rapporter som t.ex. kvalitetsindex, trender, marknadsanalyser och kundspecifika studier inom branschen.

Våra tjänster:

- Förmedla förfrågningar
- Tillhandahåller upphandlingar av ramavtal inom branschen
- Kvalitetsindex/kundnöjdhet
- Marknadsstudier
- Kundunika marknadsaktiviteter
- Ramavtalsbevakaren. Bevaka din marknad på ett enkelt sätt

www.sjukvardsinformation.com
info@sjukvardsinformation.com
Telefon 0651-160 40



VÄLKOMMEN TILL PSYKISK O-HÄLSA 2011

– SAMHÄLLETS BARN OCH UNGA

1–2 FEBRUARI 2011 | CITY CONFERENCE CENTRE | STOCKHOLM

ETT AXPLOCK UR PROGRAMMET

Trädet: Samverkan

Sarah Wamala, GD Statens Folkhälsoinstitutet och Håkan Ceder Överdirektör Socialstyrelsen och Göran Stiernstedt Chef för Vård- och omsorgsavdelningen Sveriges kommuner och Landsting

90% minskad suicid efter ny skolreform

Paula Swope, Rektor och Krishanteringsspecialist på Miami Dade County

Sociala investeringar i Norrköpings kommun

Lars Stjernkvist, Kommunalråd Norrköping och Claes-Göran Magnell Ekonomidirektör Norrköping

Är skolbränder ett symptom på psykisk ohälsa?

Ilijan Batljan, Landstingsråd i opposition i Stockholms läns landsting, och Mats Dernevik, Leg psykolog och med.dr, Mats Wahl, Författare

Barn dör inte av att vara utan glasögon - inte nu i alla fall

Lena Holm, Generalsekreterare Majblomman

Samordning och tvärrsektoriell innsats, hvordan få det til?

Mette Smedstad, Prosjektledar, KS innovasjon og utvikling

Mentalvårdstjänster för barn och ungdomar i naturliga miljöer för utveckling - början till ett paradigmskifte i Finland

Jukka Mäkilä, Barnpsykiater, Utvecklingschef barn, ungdom och familjenheten för Institutet för hälsa och välfärd.

Barn som utmanar

Björn Kadesjö, Barnläkare, med dr Socialstyrelsen och Drottning Silvias barn – och ungdomssjukhus

Skolans mål och möjligheter: forskning och praktik

Terje Ogden, Forskningsdirektör Universitet i Oslo

Psykisk hälsa och missbruk - Hur kan BUP jobba med denna grupp av ungdomar

Anders Tengström, Forskningschef FORUM - forskningscentrum för psykosocial hälsa vid Maria ungdom och Karolinska

Alla goda råd är billiga

Sara Holm Stålhanske, Barnombud, Therese Ankréus och Nicklas Wennersten är samordnare för Here4U. Även vinnare av Antivåldsstipendiet 2010 som delas ut av SSF och Efterlyst.

PRIS: 1 dag 1495 kr 2 dagar 2495 kr i priserna ingår för- och eftermiddagskaffe samt lunch.

MIDDAG: 600 kr, 1 februari är det 3-rätters i Kaknästornet. Kaffe och två glas vin till maten ingår. Alla priser är exkl. moms.

SE HELA PROGRAMMET PÅ VÅR HEMSIDA WWW.PSYKISKOHALSA.SE

Psykisk O-Hälsa konferensen erbjuder spännande möten mellan olika kunskapsfält och organisationer. Här finns det möjlighet för yrkesverksamma inom de olika områdena att diskutera, lära känna och utväxla idéer samt en mängd aktiviteter som skall kännas stimulerande för både deltagare och utställare. Konferensen vänder sig främst till alla som inom sin profession arbetar med barn och unga. Välj mellan fem parallella spår, Dag 1: Förskola, skola, barn- och skolhälsovård/ BUP/Socialtjänst/Primärvård/Internationella. Dag 2: Förskola, skola, barn- och skolhälsovård/BUP/Socialtjänst/Primärvård/Politiker och tjänstemän.

Arrangör:

EXPO MEDICA

I samarbete med:

Socialstyrelsen

**Sveriges
Kommuner
och Landsting**



STATENS
FOLKHÄLSOINSTITUT

**NS
PH**

Mediapartner:



PROGRAMMET HITTAR DU PÅ WWW.PSYKISKOHALSA.SE



"If you can choose between a non-aversive approach and a method that consists of aversive elements, the choice is quite obvious"
Gary W.Lavigna Ph.D.

VÄL HUDDUNGE VÅRD

En specialiserat HVB-hem inom Scientum

Huddunge är anpassad för unga män mellan 15-25 år med komplexa diagnoser, neuropsykiatriska funktionshinder, OCD, GAD, lindrig/måttlig utvecklingsstörning.

- Hög specialistkompetens
- Hög personaltäthet

Vi jobbar utifrån PBS, Positive Behavior Support. PBS är en icke aversiv KBT-metod som fokuserar på att utveckla:

- Ökad känsla av kompetens och självkänsla
- Ökad känsla av delaktighet
- Ökad känsla av självbestämmande
- Ökad känsla av självständighet
- Ökad känsla av oberoende
- Ökad känsla av högre livskvalitet

Vår personal är utbildad via IABA (Institute for Applied BehaviorAnalysis) USA. Läs mer på www.huddungevard.se

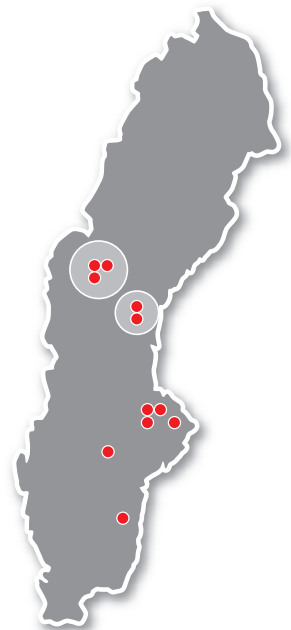

HUDDUNGE VÅRD 
Tel. 020-801000, www.huddungevard.se

SCIENTUM 
KUNSKAPSFÖRETAGET INOM VÅRD & BEHANDLING
Tel. 0224-963 68, 0224-963 64,
070-59 56 56 2, www.scientum.se